



INFORME MENSUAL DE COYUNTURA ECONÓMICA

DIVISIÓN ECONÓMICA
Febrero, 2010

**INFORME MENSUAL DE COYUNTURA ECONÓMICA
FEBRERO, 2010**

CONTENIDO

	Página
1. Producción, empleo y salarios	1
Indicador mensual de actividad económica (IMAE).....	3
Indicador mensual de actividad económica. Tendencia ciclo por industrias productivas: tasas interanuales	4
Indicador mensual de actividad económica. Tendencia ciclo por industrias productivas: tasas medias	5
Total de ventas de energía eléctrica	6
Ventas de combustibles en barriles	7
Oferta y demanda de trabajo y desempleo	8
Salarios por persona, registrados en régimen enfermedad y maternidad	9
Trabajadores por actividad económica y según sector institucional	10
Trabajadores registrados en régimen enfermedad y maternidad.....	11
Índice de salarios mínimos	12
2. Comercio exterior.....	13
Balanza comercial de Costa Rica	14
Variación interanual de las exportaciones FOB	15
Importaciones por uso o destino	16
Reservas internacionales netas del BCCR	17
Turismo: movimiento de divisas	18
3. Indicadores de las finanzas públicas	19
Sector Público Global Reducido: resultado financiero	20
Situación financiera del Gobierno Central	21
Gobierno Central: tasas de variación de los ingresos	22
Gobierno Central: tasas de variación de los gastos	23
Sector Público Global: indicadores de la deuda interna y externa	24
Gobierno Central: indicadores de la deuda interna y externa	25
Banco Central de Costa Rica: indicadores de la deuda interna y externa	26
Gobierno Central: tenencia de la deuda bonificada	27
Banco Central de Costa Rica: tenencia de la deuda bonificada en moneda nacional	28

4.	Cuentas monetarias y financieras	29
4.1	Agregados monetarios	29
	Numerario en poder del público y reservas internacionales Netas.....	31
	Activos internos netos y activos externos netos del BCCR ...	32
	Emisión monetaria y reservas de otras sociedades de depósito	33
	Banco Central de Costa Rica: emisión y base monetaria restringida	34
	Liquidez total del Sistema Bancario Nacional saldos en millones de colones.....	35
	Liquidez total del Sistema Bancario Nacional	36
	Tasas de variación.....	36
	Riqueza financiera del Sector Privado Saldos y tasas de variación	37
	Componentes de la riqueza financiera del sector privado saldos en millones de colones	38
	Componentes de la riqueza financiera del sector privado Composición porcentual.....	39
	SBN: crédito interno neto total por sector	40
	Bancos Comerciales: origen y aplicación de recursos. Diciembre 2007 - Diciembre 2008.....	41
	Bancos Comerciales: origen y aplicación de recursos. Diciembre 2008-Diciembre 2009	42
	SBN: crédito al sector privado por actividad económica.....	43
4.2	Mercados de negociación	44
	Negociaciones en subasta conjunta (cero cupón)	45
	Montos ofrecidos y asignados en subasta conjunta	46
	Mercado de dinero ..MIB y MIL.....	47
	Transacciones bursátiles	48
	Índices bursátiles nacionales	49
	Nota técnica.....	50

4.3	Tasas de interés	51
	Tasas de interés pasivas netas en moneda nacional	52
	SBN: Tasas de interés pasivas netas en colones.....	53
	Tasa básica, BCCR-DEP y premio por ahorrar en moneda nacional	54
	Tasa básica, tasas de BEM nominales y reales y premio por ahorrar en moneda nacional	55
	Tasas de interés pasivas en dólares.....	56
	Tasas de interés activas en moneda nacional: industria, vivienda y otras actividades.....	57
	SBN: Tasas de interés activas en moneda nacional.....	58
	Tasas de interés activas en dólares.....	59
	Tasas de interés brutas de los títulos de propiedad.....	60
	Tasas de interés en mercados de dinero	61
	Nota técnica.....	62
5.	Mercado cambiario y tipo de cambio	63
	Índice tipo de cambio efectivo real multilateral	64
	Tipo de cambio nominal del dólar.....	65
	Resultado total del mercado cambiario.....	66
6.	Precios	67
	Índice de precios al consumidor (IPC).....	68
	IPC total e IPC sin agropecuarios ni combustibles.....	69
	IPC según grupos: variaciones acumuladas	70
	IPC según grupos: variaciones interanuales	71
	IPC según bienes y servicios.....	72
	IPC según bienes y servicios: regulados y no regulados	73
	IPC según bienes regulados, combustibles y regulados sin combustibles.....	74
	Evolución de los bienes no regulados del IPC.....	75
	Evolución de los servicios regulados y no regulados del IPC.....	76
	Índices de precios	77
	IPC e índice subyacente inflacionario.....	78
7.	Indicadores de la economía internacional	79
	PIB, IPC, tasas de interés	80
	Índices bursátiles internacionales	81
	Precios a futuro del petróleo crudo y del café	82

1. Producción, empleo y salarios

La actividad económica, medida por la tendencia ciclo del Índice Mensual de Actividad Económica (IMAE), experimentó un crecimiento interanual de 3,6% en noviembre 2009, consolidando la tendencia de recuperación observada desde febrero de ese año en el nivel del indicador. De esta manera, la variación acumulada del IMAE en los primeros once meses del 2009 fue un -1,3%; lo cual es congruente con el crecimiento anual estimado para el Producto Interno Bruto de ese año (en términos reales).

La aceleración en el nivel de producción en el mes en comentario, se concentró en las actividades productoras de bienes exportables y en gran parte de las industrias de servicios¹, toda vez que las actividades como el comercio, restaurantes, hoteles y construcción continúan cayendo, pero a tasas menores.

En el caso de la industria manufacturera, ésta registró en noviembre una variación interanual de 10,1%, la más alta desde inicios del 2007, resultado en que tuvieron mayor aporte las empresas del régimen de zona franca, las manufactureras grandes y medianas del régimen regular y el régimen de perfeccionamiento activo. En el caso particular de las zonas francas, destacaron las exportaciones de productos electrónicos, máquinas de oficina, aceites (grasas vegetales y animales), productos alimenticios, muebles y accesorios metálicos. En el régimen regular, influyó la mayor refinación de petróleo, producción de maquinaria y equipo y la fabricación de envases, cajas de papel y cartón.

Por su parte, la producción agropecuaria presentó un crecimiento anual positivo (1,3%) por segundo mes consecutivo, luego de experimentar tasas de variación negativas desde febrero de 2008. Entre los productos con mayor participación en este resultado destacaron la producción de piña, banano, leche, papa y maíz, debido a condiciones climatológicas que favorecieron su producción así como la recuperación del área cultivada de algunos de estos productos.

Si bien la industria comercial presentó una caída interanual de -1,8%, este descenso es el menor del año debido a la desaceleración en el ritmo de caída de las ventas de vehículos y el repunte en la comercialización de alimentos, productos farmacéuticos y de cuidado personal. Cabe resaltar que a diferencia de los diez meses anteriores, el 65% de los grupos de comercio mostraron un crecimiento positivo en noviembre.

¹ Las cifras más recientes de empleo de la Caja Costarricense de Seguros Social (CCSS) muestran un crecimiento en la cantidad de ocupados, principalmente en la industria de servicios.

Por su parte, la industria de la construcción continuó deprimida en noviembre 2009 (-5.1%), sin embargo, las obras públicas mantienen un crecimiento positivo pero inferior al promedio observado en el 2008. Dentro de los principales proyectos realizados en el 2009 se encuentran el abastecimiento de agua potable para el área metropolitana, el avance en la construcción del Estadio Nacional, la ampliación en la capacidad de almacenamiento de RECOPE, las obras de conservación vial del CONAVI y el proyecto de infraestructura de la Planta Hidroeléctrica Reventazón por parte del ICE.

Por último, en el mes en comentario en la industria de servicios sobresalieron por su aporte positivo las siguientes:

- Los servicios de transportes, almacenamiento y comunicaciones, explicados en mayor medida por la telefonía celular e Internet.
- Los servicios comunales, sociales y personales principalmente por la evolución observada en la instrucción privada, servicios médicos privados, reparación de autos, así como radio y televisión.
- Los servicios prestados a empresas, donde resaltan los centros de llamadas, centros de negocios y las empresas de “software” y publicidad.
- Los servicios de intermediación financiera, en los que destaca el incremento en los servicios prestados por los bancos estatales.

INDICADOR MENSUAL DE ACTIVIDAD ECONÓMICA (IMAE)
Base 1991=100

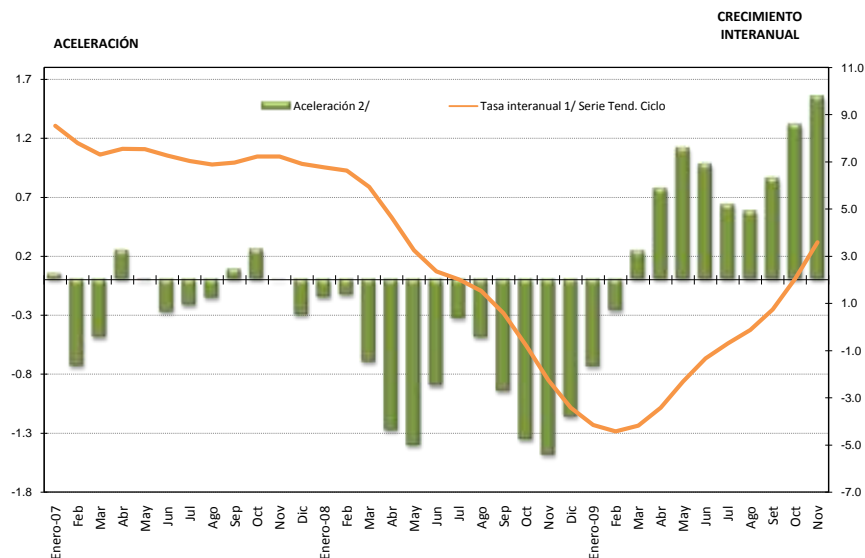

1/ Tasa de variación del nivel del índice en el mes respecto al nivel del mismo mes del año anterior (tasa de variación interanual).
2/ Diferencia absoluta entre la tasa de variación del mes con la del mes inmediato anterior.

	Serie Original	Tasa interanual ^{1/} Serie Orig.	Serie Tendencia Ciclo	Tasa interanual ^{1/} Serie Tend. Ciclo	Aceleración ^{2/}	Tasa media anual ^{3/}	Tasa de variación de los últimos doce meses ^{4/}
Enero-07	222.2	11.6	221.1	8.5	0.0	8.5	9.0
Feb	218.7	7.0	222.2	7.8	-0.7	8.2	8.8
Mar	237.5	3.3	223.7	7.3	-0.5	7.9	8.6
Abr	219.7	11.5	225.7	7.5	0.2	7.8	8.4
May	240.9	6.5	227.4	7.5	0.0	7.7	8.2
Jun	232.1	7.3	228.5	7.3	-0.3	7.7	8.0
Jul	232.8	7.8	229.0	7.0	-0.2	7.6	7.9
Ago	240.0	7.4	229.7	6.9	-0.2	7.5	7.8
Sep	221.0	5.0	230.9	7.0	0.1	7.4	7.7
Oct	232.5	9.4	232.3	7.2	0.3	7.4	7.6
Nov	228.8	7.2	233.6	7.2	0.0	7.4	7.5
Dic	234.2	6.5	234.8	6.9	-0.3	7.3	7.3
Enero-08	234.4	5.5	236.1	6.8	-0.2	6.8	7.2
Feb	237.9	8.8	237.0	6.6	-0.1	6.7	7.1
Mar	248.4	4.6	237.0	5.9	-0.7	6.4	7.0
Abr	235.6	7.2	236.2	4.7	-1.3	6.0	6.7
May	244.4	1.5	234.8	3.3	-1.4	5.4	6.4
Jun	231.4	-0.3	233.9	2.4	-0.9	4.9	6.0
Jul	244.2	4.9	233.6	2.0	-0.3	4.5	5.5
Ago	240.1	0.1	233.2	1.5	-0.5	4.1	5.1
Sep	228.5	3.4	232.2	0.6	-0.9	3.7	4.5
Oct	233.0	0.2	230.5	-0.8	-1.4	3.3	3.9
Nov	219.1	-4.3	228.4	-2.3	-1.5	2.7	3.1
Dic	231.3	-1.2	226.8	-3.4	-1.2	2.2	2.2
Enero-09	220.6	-5.9	226.3	-4.2	-0.7	-4.2	1.3
Feb	224.2	-5.7	226.5	-4.4	-0.3	-4.3	0.4
Mar	238.6	-4.0	227.1	-4.2	0.2	-4.3	-0.5
Abr	224.1	-4.9	228.1	-3.4	0.8	-4.0	-1.1
May	238.1	-2.6	229.4	-2.3	1.1	-3.7	-1.6
Jun	232.1	0.3	230.8	-1.3	1.0	-3.3	-1.9
Jul	244.6	0.2	232.0	-0.7	0.6	-2.9	-2.1
Ago	238.4	-0.7	232.9	-0.1	0.6	-2.6	-2.2
Set	230.1	0.7	233.9	0.7	0.9	-2.2	-2.2
Oct	232.5	-0.2	235.2	2.0	1.3	-1.8	-2.0
Nov	232.5	6.1	236.6	3.6	1.5	-1.3	-1.5

1/ Variación porcentual del nivel del mes respecto al del mismo mes del año anterior.

2/ Diferencia absoluta entre la tasa de variación del mes con la correspondiente del mes anterior de la tendencia ciclo.

3/ Variación del nivel medio del período que termina en el mes, respecto al nivel medio del mismo período del año anterior de la tendencia ciclo.

4/ Variación porcentual de la serie tendencia ciclo.

Fuente: Departamento de Estadística Macroeconómica, BCCR.

ÍNDICE MENSUAL DE ACTIVIDAD ECONÓMICA

Tendencia ciclo por industrias

Tasas Interanuales ^{1/}

Período	Agricultura	Manufactura	Minas y canteras	Electricidad y Agua	Construcción	Comercio	Hoteles	Transporte, almacenaje y comunicaciones	Servicios financieros y seguros	Otros servicios prestados a empresas	Servicios financieros medidos indirectamente	Resto industrias ^{2/}	Total IMAE
Ene-07	7.02	9.19	9.49	6.51	21.20	5.68	4.22	9.05	14.00	11.65	11.02	3.72	8.53
Feb	6.58	6.96	8.53	6.97	20.57	6.21	4.09	8.17	14.22	11.81	11.63	3.90	7.79
Mar	6.20	5.57	6.76	6.80	21.04	6.36	4.07	8.40	13.51	11.74	10.12	3.95	7.30
Abr	5.80	6.55	4.56	5.59	24.66	6.34	4.22	9.17	12.31	11.43	8.43	3.96	7.55
May	5.25	6.82	4.24	4.18	27.38	6.49	4.51	9.83	11.23	11.37	8.60	3.98	7.54
Jun	4.68	6.25	7.40	3.67	26.21	6.67	4.93	10.02	10.41	11.32	9.53	4.02	7.26
Jul	3.98	5.95	10.60	3.93	23.46	6.80	5.21	9.99	10.02	11.07	9.75	4.09	7.04
Ago	3.18	6.12	11.08	4.23	20.62	7.03	5.18	10.37	10.11	10.96	9.30	4.19	6.88
Sep	2.56	6.91	-11.18	4.18	18.60	7.30	5.21	10.78	10.35	11.00	8.86	4.25	6.97
Oct	2.14	7.84	-11.87	3.82	17.21	7.59	5.31	10.32	10.45	10.99	8.67	4.28	7.22
Nov	1.81	7.73	-13.95	3.67	17.43	7.83	5.13	9.15	10.51	11.02	8.70	4.37	7.22
Dic	1.38	6.77	-15.55	3.44	19.28	7.86	4.83	8.43	10.56	11.26	9.25	4.45	6.92
Ene-08	0.72	6.62	-14.99	2.64	19.43	7.68	4.75	9.02	10.47	11.62	9.52	4.50	6.76
Feb	-0.04	6.98	-14.29	1.81	18.74	7.39	4.75	10.06	10.22	11.72	9.29	4.55	6.63
Mar	-0.71	5.29	-14.06	1.60	18.16	6.88	4.54	10.07	10.20	11.81	9.86	4.57	5.93
Abr	-1.18	1.25	-13.11	2.15	16.22	6.11	4.07	9.00	10.70	12.14	11.32	4.57	4.65
May	-1.45	-2.88	-12.81	2.59	14.01	5.28	3.29	7.92	11.14	12.20	12.06	4.57	3.25
Jun	-1.53	-5.22	-14.21	2.26	12.58	4.40	2.07	7.45	11.42	12.08	11.44	4.55	2.35
Jul	-1.59	-5.58	-16.21	1.53	11.28	3.44	0.68	7.02	11.27	12.12	10.44	4.49	2.02
Ago	-1.79	-6.04	-18.11	0.93	10.10	2.28	-0.64	5.78	10.29	11.96	8.96	4.38	1.53
Sep	-2.13	-7.79	0.40	0.73	9.59	0.87	-2.07	4.48	9.16	11.63	7.22	4.26	0.58
Oct	-2.60	-10.36	-0.26	0.56	9.34	-0.69	-3.59	4.21	7.92	11.27	6.47	4.13	-0.77
Nov	-3.15	-13.21	-0.20	-0.14	8.80	-2.08	-4.75	4.73	6.53	10.84	6.62	3.98	-2.26
Dic	-3.55	-15.16	-1.27	-1.09	8.37	-3.11	-5.59	5.06	5.63	10.19	7.03	3.74	-3.42
Ene-09	-3.64	-15.51	-4.07	-1.69	-2.71	-3.94	-6.37	4.05	4.97	9.28	7.33	3.40	-4.16
Feb	-3.39	-14.96	-6.15	-1.97	-3.62	-4.62	-7.04	2.27	4.35	8.64	6.96	3.15	-4.42
Mar	-2.98	-13.51	-7.39	-2.11	-4.58	-4.87	-7.54	1.30	4.17	8.17	6.39	3.03	-4.18
Abr	-2.59	-10.32	-9.47	-1.73	-5.28	-4.71	-7.91	1.42	3.89	7.44	6.32	2.91	-3.41
May	-2.29	-6.34	-11.11	-0.82	-5.99	-4.51	-8.06	1.98	3.12	6.92	6.35	2.77	-2.30
Jun	-2.13	-3.19	-11.31	-0.12	-6.50	-4.34	-7.84	2.40	2.22	6.64	6.26	2.62	-1.33
Jul	-1.86	-1.32	-10.81	0.09	-6.37	-4.09	-7.25	2.74	1.68	6.25	6.26	2.50	-0.70
Ago	-1.26	-0.01	-9.78	0.23	-5.71	-3.72	-6.32	3.07	1.60	5.99	6.72	2.41	-0.12
Set	-0.50	2.16	-8.61	0.29	-5.25	-3.14	-5.27	3.24	1.37	5.87	6.97	2.34	0.74
Oct	0.38	5.74	-7.63	0.22	-4.87	-2.41	-4.32	3.57	1.38	5.75	6.49	2.30	2.05
Nov	1.26	10.14	-6.44	0.49	-4.93	-1.80	-3.49	4.01	1.98	5.68	5.85	2.27	3.59

^{1/} Variación porcentual del nivel del mes respecto al mismo mes del año anterior

^{2/} El resto de industrias lo conforman Restaurantes, Actividades Inmobiliarias, Servicios de Administración Pública y Servicios Comunales, Sociales y Personales.

Fuente: Departamento de Estadística Macroeconómica, BCCR.

ÍNDICE MENSUAL DE ACTIVIDAD ECONÓMICA
Tendencia ciclo por industrias
Tasas Medias ^{1/}

Período	Agricultura	Manufactura	Minas y canteras	Electricidad y agua	Construcción	Comercio	Hoteles	Transporte, almacenaje y comunicaciones	Servicios financieros y seguros	Otros servicios prestados a empresas	Servicios financieros medidos indirectamente	Resto industrias ^{2/}	Total IMAE
Ene-07	7.02	9.19	9.49	6.51	21.20	5.68	4.22	9.05	14.00	11.65	11.02	3.72	8.53
Feb	6.80	8.06	9.01	6.74	20.88	5.95	4.16	8.60	14.11	11.73	11.33	3.81	8.16
Mar	6.60	7.22	8.24	6.76	20.93	6.09	4.13	8.54	13.91	11.73	10.92	3.85	7.87
Abr	6.40	7.05	7.30	6.47	21.88	6.15	4.15	8.70	13.50	11.66	10.28	3.88	7.79
May	6.17	7.00	6.67	6.00	23.00	6.22	4.22	8.93	13.03	11.60	9.94	3.90	7.74
Jun	5.91	6.87	6.79	5.61	23.55	6.30	4.34	9.11	12.58	11.55	9.87	3.92	7.65
Jul	5.63	6.74	7.34	5.36	23.54	6.37	4.47	9.24	12.20	11.48	9.85	3.95	7.56
Ago	5.32	6.66	7.81	5.22	23.15	6.45	4.56	9.38	11.93	11.41	9.78	3.98	7.48
Sep	5.01	6.69	5.67	5.10	22.60	6.55	4.63	9.54	11.75	11.36	9.67	4.01	7.42
Oct	4.71	6.80	3.89	4.97	22.01	6.65	4.70	9.63	11.61	11.33	9.57	4.04	7.40
Nov	4.44	6.89	2.22	4.85	21.56	6.76	4.74	9.58	11.51	11.30	9.49	4.07	7.38
Dic	4.18	6.88	0.68	4.73	21.35	6.86	4.75	9.48	11.42	11.29	9.47	4.10	7.34
Ene-08	0.72	6.62	-14.99	2.64	19.43	7.68	4.75	9.02	10.47	11.62	9.52	4.50	6.76
Feb	0.34	6.80	-14.64	2.22	19.08	7.54	4.75	9.54	10.35	11.67	9.40	4.53	6.70
Mar	-0.01	6.30	-14.45	2.02	18.76	7.32	4.68	9.72	10.30	11.72	9.56	4.54	6.44
Abr	-0.31	5.01	-14.11	2.05	18.10	7.01	4.52	9.53	10.40	11.83	10.00	4.55	5.99
May	-0.53	3.39	-13.85	2.16	17.24	6.66	4.28	9.20	10.55	11.90	10.41	4.55	5.43
Jun	-0.70	1.92	-13.91	2.17	16.42	6.28	3.90	8.90	10.70	11.93	10.59	4.55	4.91
Jul	-0.83	0.83	-14.13	2.08	15.65	5.87	3.44	8.63	10.78	11.96	10.57	4.54	4.49
Ago	-0.95	-0.05	-14.75	1.94	14.92	5.41	2.92	8.26	10.72	11.96	10.36	4.52	4.11
Sep	-1.08	-0.92	-13.32	1.80	14.30	4.89	2.35	7.82	10.54	11.92	10.00	4.49	3.71
Oct	-1.23	-1.89	-12.19	1.67	13.78	4.32	1.75	7.44	10.27	11.86	9.64	4.46	3.26
Nov	-1.41	-2.95	-11.25	1.51	13.31	3.72	1.14	7.19	9.91	11.76	9.35	4.41	2.74
Dic	-1.58	-3.99	-10.52	1.29	12.87	3.13	0.57	7.00	9.54	11.62	9.15	4.36	2.21
Ene-09	-3.64	-15.51	-4.07	-1.69	-2.71	-3.94	-6.37	4.05	4.97	9.28	7.33	3.40	-4.16
Feb	-3.52	-15.23	-5.11	-1.83	-3.17	-4.28	-6.71	3.16	4.66	8.96	7.15	3.28	-4.29
Mar	-3.34	-14.66	-5.88	-1.92	-3.65	-4.48	-6.99	2.53	4.49	8.69	6.89	3.19	-4.25
Abr	-3.15	-13.60	-6.79	-1.87	-4.07	-4.54	-7.22	2.25	4.34	8.37	6.75	3.12	-4.04
May	-2.98	-12.20	-7.67	-1.66	-4.46	-4.53	-7.38	2.20	4.09	8.08	6.67	3.05	-3.70
Jun	-2.84	-10.77	-8.28	-1.41	-4.81	-4.50	-7.46	2.23	3.78	7.83	6.60	2.98	-3.31
Jul	-2.70	-9.48	-8.65	-1.19	-5.03	-4.44	-7.43	2.30	3.47	7.60	6.55	2.91	-2.94
Ago	-2.52	-8.35	-8.79	-1.02	-5.12	-4.35	-7.29	2.40	3.23	7.39	6.57	2.85	-2.59
Set	-2.30	-7.24	-8.77	-0.87	-5.13	-4.22	-7.07	2.49	3.02	7.22	6.61	2.79	-2.22
Oct	-2.04	-6.02	-8.66	-0.76	-5.11	-4.04	-6.81	2.60	2.85	7.07	6.60	2.74	-1.80
Nov	-1.74	-4.67	-8.46	-0.65	-5.09	-3.84	-6.52	2.73	2.77	6.94	6.53	2.70	-1.32

1/ Variación del nivel medio del período que termina en el mes, respecto al nivel medio del mismo período del año anterior

2/ El resto de industrias lo conforman Restaurantes, Actividades Inmobiliarias, Servicios de Administración Pública y Servicios Comunales, Sociales y Personales.

Fuente: Departamento de Estadística Macroeconómica, BCCR.

TOTAL DE VENTAS DE ENERGÍA ELÉCTRICA
Tasa de variación interanual

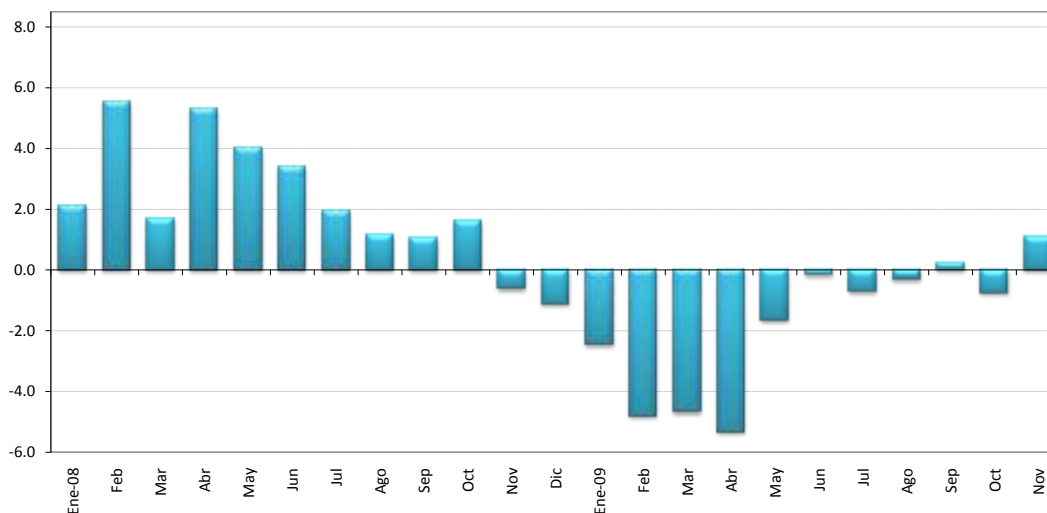

VENTAS DE ENERGÍA ELÉCTRICA SEGÚN DESTINO FINAL 1/
En megawats

	Montos					Tasa de variación interanual 2/					Tasa variac. tres últimos meses 3/
	Residencial	General	Industrial	Alumbrado	TOTAL	Residencial	General	Industrial	Alumbrado	TOTAL	TOTAL
Ene-08	288,357	201,911	183,073	16,363	689,704	3.7	3.5	-1.7	2.5	2.1	0.1
Feb	284,107	216,032	192,106	15,362	707,607	4.1	8.4	4.4	6.1	5.5	0.3
Mar	273,467	213,607	188,503	16,453	692,030	3.9	4.5	-4.4	3.1	1.7	1.2
Abr	284,427	220,734	191,933	15,966	713,060	3.0	7.2	6.9	2.6	5.3	2.3
May	275,405	222,299	190,333	16,516	704,553	3.2	10.7	-1.8	2.8	4.0	1.6
Jun	278,256	221,730	183,733	16,019	699,738	3.2	8.9	-2.5	4.7	3.4	1.3
Jul	271,234	216,825	186,674	16,572	691,305	0.5	6.5	-1.0	3.3	2.0	-0.8
Ago	278,706	217,703	182,509	16,608	695,526	0.8	6.0	-3.7	2.5	1.2	-1.1
Sep	279,621	217,814	179,963	16,115	693,513	0.2	4.9	-2.2	3.3	1.0	-1.7
Oct	277,579	219,448	185,824	16,629	699,480	0.7	6.9	-3.0	4.3	1.6	-0.3
Nov	280,202	218,825	176,240	16,171	691,438	-0.9	6.0	-7.5	2.6	-0.6	-0.1
Dic	273,875	214,748	166,927	16,729	672,279	-0.5	3.4	-7.5	2.4	-1.1	-0.8
Ene-09	285,428	209,876	160,746	16,767	672,817	-1.0	3.9	-12.2	2.5	-2.4	-2.5
Feb	278,288	216,993	163,047	15,227	673,555	-2.0	0.4	-15.1	-0.9	-4.8	-3.2
Mar	261,779	212,502	168,564	16,877	659,722	-4.3	-0.5	-10.6	2.6	-4.7	-2.8
Abr	275,377	224,197	159,036	16,375	674,985	-3.2	1.6	-17.1	2.6	-5.3	-1.4
May	274,549	225,286	176,100	16,948	692,883	-0.3	1.3	-7.5	2.6	-1.7	0.4
Jun	279,879	230,049	172,484	16,145	698,557	0.6	3.8	-6.1	0.8	-0.2	3.0
Jul	274,204	225,618	169,889	16,726	686,437	1.1	4.1	-9.0	0.9	-0.7	3.5
Ago	279,144	228,988	168,453	16,782	693,367	0.2	5.2	-7.7	1.0	-0.3	2.5
Sep	277,611	230,153	171,008	16,314	695,086	-0.7	5.7	-5.0	1.2	0.2	0.4
Oct	274,717	228,163	174,566	16,903	694,349	-1.0	4.0	-6.1	1.6	-0.7	0.2
Nov	278,235	230,071	174,313	16,387	699,006	-0.7	5.1	-1.1	1.3	1.1	0.5

1/ Incluye los Mwh vendidos por : ICE,CNFL,ESPH,JASEC,Coopeguanacaste,Coopelesca,Coopesantos y Coopealfaro.

2/ Variación porcentual del nivel del mes respecto al del mismo mes del año anterior.

3/ Calculado con base en promedios móviles de tres meses.

Fuente: Instituto Costarricense de Electricidad y Departamento de Estadística Macroeconómica, BCCR.

VENTAS DE COMBUSTIBLES EN BARRILES
Tasa de variación de los últimos tres meses

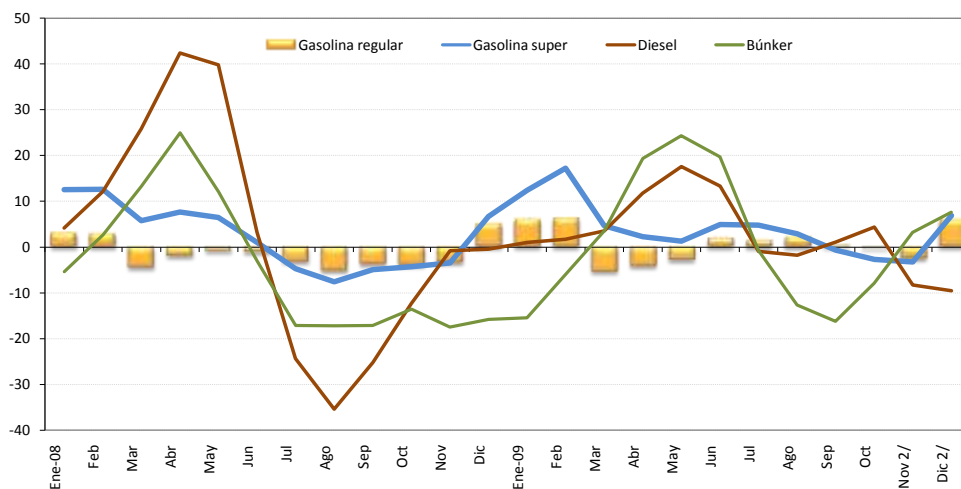

VENTAS DE COMBUSTIBLES
En barriles y tasas de variación

	Tasa de variación últimos tres meses 1/				Tasa de variación Interanual							
	Gasolina regular	Gasolina super	Diesel	Búnker	Gasolina regular	Gasolina super	Diesel	Búnker	Gasolina regular	Gasolina super	Diesel	Búnker
Ene-08	306,766	157,528	614,614	88,108	3.0	12.6	4.2	-5.3	1.0	8.1	0.2	-18.2
Feb	306,477	163,013	675,028	112,185	2.8	12.7	12.2	2.7	3.1	7.5	-2.0	3.3
Mar	318,836	174,586	918,833	108,046	-4.5	5.8	25.9	13.3	-1.1	7.8	5.2	-16.8
Abr	317,912	175,649	951,376	112,084	-2.0	7.6	42.4	25.0	0.9	19.2	13.6	-5.4
May	310,741	168,636	768,985	97,643	-0.9	6.4	39.8	12.1	6.3	18.8	11.5	-19.0
Jun	293,230	155,974	558,302	89,196	-1.1	1.0	3.2	-3.1	-4.7	10.9	-5.7	-13.1
Jul	308,955	164,529	597,959	88,749	-3.2	-4.7	-24.4	-17.1	-2.0	12.1	-3.9	-8.2
Ago	296,822	158,931	548,037	85,239	-5.1	-7.6	-35.4	-17.2	-6.1	11.0	-9.7	-14.4
Sep	282,079	151,968	557,899	73,962	-3.7	-5.0	-25.2	-17.1	-5.3	15.5	6.0	-14.9
Oct	297,916	157,031	581,781	79,189	-4.0	-4.3	-12.3	-13.5	-6.9	5.5	0.0	-16.1
Nov	288,387	153,779	550,659	64,156	-3.4	-3.5	-0.8	-17.4	-7.7	0.9	-4.1	-32.2
Dic	345,738	196,493	564,088	65,533	5.0	6.7	-0.4	-15.8	0.7	17.7	-5.7	-21.1
Ene-09	294,532	175,687	589,606	71,899	5.9	12.4	1.0	-15.4	-4.0	11.5	-4.1	-18.4
Feb	282,236	170,441	565,120	66,986	6.2	17.3	1.7	-5.9	-7.9	4.6	-16.3	-40.3
Mar	305,005	184,826	601,663	77,321	-5.4	4.7	3.5	3.5	-4.3	5.9	-34.5	-28.4
Abr	302,458	182,530	739,007	96,423	-4.2	2.3	11.8	19.4	-4.9	3.9	-22.3	-14.0
May	289,142	182,429	680,223	80,472	-2.8	1.3	17.6	24.4	-7.0	8.2	-11.5	-17.6
Jun	306,647	192,034	570,887	82,025	1.9	4.9	13.3	19.8	4.6	23.1	2.3	-8.0
Jul	307,099	189,197	636,320	76,597	1.5	4.8	-1.0	-0.7	-0.6	15.0	6.4	-13.7
Ago	301,816	184,536	777,658	63,596	2.1	2.9	-1.8	-12.6	1.7	16.1	41.9	-25.4
Sep	292,954	179,360	598,412	76,912	0.4	-0.7	1.1	-16.1	3.9	18.0	7.3	4.0
Oct	304,665	184,524	594,449	79,792	-0.4	-2.7	4.4	-7.9	2.3	17.5	2.2	0.8
Nov 2/	294,689	183,359	627,810	72,827	-2.5	-3.3	-8.3	3.3	2.2	19.2	14.0	13.5
Dic 2/	355,743	223,395	597,440	81,078	5.9	6.9	-9.6	7.6	2.9	13.7	5.9	23.7

1/ Calculado con base en promedios móviles de tres meses.

2/ Incorpora información estimada por el BCCR, debido a la implementación por parte de RECOPE de un nuevo Sistema de Información Administrativo-Financiero.

Fuente: Refinadora Costarricense de Petróleo y Departamento de Estadística Macroeconómica, BCCR.

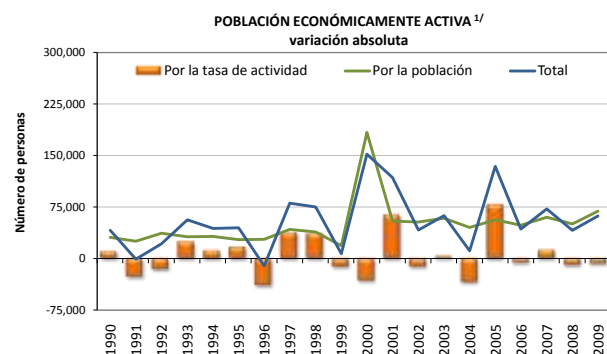
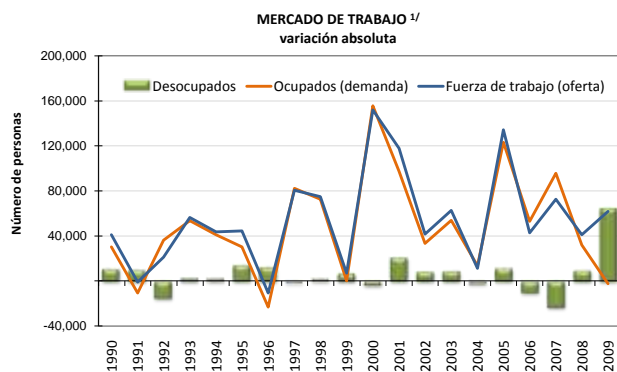

OFERTA Y DEMANDA DE TRABAJO Y DESEMPLEO

AÑO	Población de 12 años o más		Tasa neta de participación		Fuerza de trabajo (oferta)			Ocupados (demanda)		Desocupados		Tasa de desempleo abierto		
	Serie original	Variación absoluta	Serie original	Variación absoluta	Serie original	Variación absoluta			Serie original	Variación absoluta	Serie original	Variación absoluta	Serie original	Variación absoluta
						Total	Por la población 2/	Por la tasa de actividad 3/						
	Número de personas		Porcentajes		Número de personas			Número de personas		Porcentajes				
1990	1,992,139	57,634	53.5	0.5	1,066,662	41,114	30,859	10,255	1,017,151	30,311	49,511	10,803	4.6	0.9
1991	2,040,380	48,241	52.2	-1.3	1,065,701	-961	25,197	-26,158	1,006,646	-10,505	59,055	9,544	5.5	0.9
1992	2,112,175	71,795	51.5	-0.8	1,086,988	21,287	36,948	-15,661	1,042,957	36,311	44,031	-15,024	4.1	-1.5
1993	2,173,069	60,894	52.6	1.2	1,143,324	56,336	32,038	24,298	1,096,435	53,478	46,889	2,858	4.1	0.1
1994	2,233,812	60,743	53.1	0.5	1,187,005	43,681	32,278	11,403	1,137,588	41,153	49,417	2,528	4.2	0.1
1995	2,285,237	51,425	53.9	0.8	1,231,572	44,567	27,714	16,853	1,168,055	30,467	63,517	14,100	5.2	1.0
1996	2,338,867	53,630	52.2	-1.7	1,220,914	-10,658	27,995	-38,653	1,145,021	-23,034	75,893	12,376	6.2	1.1
1997	2,418,437	79,570	53.8	1.6	1,301,625	80,711	42,825	37,886	1,227,333	82,312	74,292	-1,601	5.7	-0.5
1998	2,488,771	70,334	55.3	1.5	1,376,540	74,915	38,895	36,013	1,300,005	72,672	76,535	2,243	5.6	-0.1
1999	2,523,152	34,381	54.8	-0.5	1,383,452	6,912	18,841	-11,929	1,300,146	141	83,306	6,771	6.0	0.5
2000	2,866,292	343,140	53.6	-1.2	1,535,392	151,940	183,810	-31,870	1,455,656	155,510	79,736	-3,570	5.2	-0.8
2001	2,964,526	98,234	55.8	2.2	1,653,321	117,929	54,785	63,144	1,552,924	97,268	100,397	20,661	6.1	0.9
2002	3,060,827	96,301	55.4	-0.4	1,695,018	41,697	53,351	-11,654	1,586,491	33,567	108,527	8,130	6.4	0.3
2003	3,167,179	106,352	55.5	0.1	1,757,578	62,560	59,025	3,535	1,640,387	53,896	117,191	8,664	6.7	0.3
2004	3,250,480	83,301	54.4	-1.1	1,768,759	11,181	45,316	-34,135	1,653,879	13,492	114,880	-2,311	6.5	-0.2
2005	3,349,747	99,267	56.8	2.4	1,903,068	134,309	56,384	77,925	1,776,903	123,024	126,165	11,285	6.6	0.1
2006	3,436,046	86,299	56.6	-0.2	1,945,955	42,887	48,845	-5,958	1,829,928	53,025	116,027	-10,138	6.0	-0.7
2007	3,542,173	106,127	57.0	0.4	2,018,444	72,489	60,492	11,997	1,925,652	95,724	92,792	-23,235	4.6	-1.4
2008	3,631,597	89,424	56.7	-0.3	2,059,613	41,169	50,716	-9,547	1,957,708	32,056	101,905	9,113	4.9	0.4
2009	3,754,366	122,769	56.5	-0.2	2,121,451	61,838	69,372	-7,534	1,955,507	-2,201	165,944	64,039	7.8	2.9

1/ A partir del año 2000, el INEC realizó algunos cambios metodológicos con base en los resultados del censo de población. Por tanto, a partir de ese año las variaciones absolutas no son comparables con las de años anteriores. (www.inec.go.cr)

2/ ((Variación absoluta de la población) * (Tasa neta de participación)/ 100)

3/ (Variación absoluta fuerza de trabajo total) - (Variación absoluta fuerza trabajo debido a población)

Fuente: Encuesta de Hogares de Propósitos Múltiples. Instituto Nacional de Estadística y Censos y Departamento de Estadística Macroeconómica, BCCR.

SALARIO POR PERSONA: NOMINAL Y REAL ^{1/ 2/ 3/}

	SALARIO (colones)			Variación mensual (%)			Variación interanual (%)		
	2007	2008	2009	2007	2008	2009	2007	2008	2009
Enero	341,800	304,607	460,007	27.6	2.8	33.3	11.3	-10.9	51.0
Febrero	265,739	315,919	357,554	-22.3	3.7	-22.3	11.8	18.9	13.2
Marzo	284,989	310,143	372,295	7.2	-1.8	4.1	7.3	8.8	20.0
Abril	281,532	319,640	384,079	-1.2	3.1	3.2	13.4	13.5	20.2
Mayo	279,398	316,656	368,721	-0.8	-0.9	-4.0	11.2	13.3	16.4
Junio	278,700	310,957	365,505	-0.2	-1.8	-0.9	7.8	11.6	17.5
Julio	278,868	320,276	387,278	0.1	3.0	6.0	10.9	14.8	20.9
Agosto	297,045	346,445	374,577	6.5	8.2	-3.3	14.7	16.6	8.1
Setiembre	321,556	329,985	382,493	8.3	-4.8	2.1	9.8	2.6	15.9
Octubre	291,858	341,352	393,134	-9.2	3.4	2.8	10.0	17.0	15.2
Noviembre	293,466	343,551	380,196	0.6	0.6	-3.3	11.6	17.1	10.7
Diciembre	296,237	345,179		0.9	0.5		10.6	16.5	
PROMEDIO	292,599	325,392	384,167	1.5	1.3	1.6	10.9	11.7	19.0

	SALARIO REAL ^{3/}			Variación mensual (%)			Variación interanual (%)		
	2007	2008	2009	2007	2008	2009	2007	2008	2009
Enero	328,812	265,060	352,658	26.4	2.1	32.8	2.0	-19.4	33.0
Febrero	254,759	271,875	272,901	-22.5	2.6	-22.6	3.0	6.7	0.4
Marzo	271,237	265,852	284,108	6.5	-2.2	4.1	-1.7	-2.0	6.9
Abril	265,496	271,710	292,142	-2.1	2.2	2.8	3.3	2.3	7.5
Mayo	260,778	264,122	280,824	-1.8	-2.8	-3.9	1.9	1.3	6.3
Junio	258,654	255,805	277,887	-0.8	-3.1	-1.0	-0.9	-1.1	8.6
Julio	256,431	257,955	291,778	-0.9	0.8	5.0	2.0	0.6	13.1
Agosto	271,225	274,130	280,372	5.8	6.3	-3.9	5.6	1.1	2.3
Setiembre	291,767	258,649	285,976	7.6	-5.6	2.0	0.3	-11.4	10.6
Octubre	263,315	264,799	293,252	-9.8	2.4	2.5	0.1	0.6	10.7
Noviembre	261,532	263,257	284,046	-0.7	-0.6	-3.1	1.4	0.7	7.9
Diciembre	259,652	265,621		-0.7	0.9		-0.2	2.3	
PROMEDIO	270,305	264,903	290,540	0.6	0.2	1.3	1.4	-1.5	9.8

^{1/} Salarios reportados a la Caja Costarricense del Seguro Social (CCSS) para trabajadores que cotizan al régimen de Enfermedad y Maternidad; no incluye los trabajadores por cuenta propia.

^{2/} El aumento salarial en enero 2007 y 2009 y posterior caída en febrero de esos años, se debe al bono escolar (conocido como "salario escolar") que se otorga a los empleados públicos en el primer mes de cada año.

En el 2008, la CCSS no registró el salario escolar en enero, sino que lo distribuyó entre los meses en que fue devengado, lo que originó una disminución "temporal" en la comparación interanual de enero 2008. Si no se hubiese dado la modificación en el método de registro, la variación interanual del salario nominal en el primer mes del 2008 habría sido 14% y la del salario real 1,6%. En enero del 2009 la CCSS volvió a incorporar el salario escolar en ese mes, lo que se refleja en un fuerte crecimiento.

El aumento en algunos meses con cinco viernes (marzo y agosto 2007, febrero y agosto 2008, marzo 2009 y julio 2009) se debe a que los salarios se registran "base caja" (el salario reportado en un mes corresponde al salario recibido en ese mes, aunque haya sido devengado en el mes anterior). De modo que los patronos que pagan con periodicidad semanal o bisemanal reportan mayores salarios en esos meses mencionados, lo que se refleja como una "disminución salarial" en el mes subsiguiente.

El incremento en setiembre 2007 se debe al pago del incentivo escolar a los maestros; a partir del 2008 este monto se registra a lo largo del año en los meses en que fue devengado.

^{3/} Se utilizó como deflador el Índice de precios al consumidor base Julio 2006.

Fuente: Departamento Gestión de Información Económica, BCCR, con base en cifras registradas por la CCSS.

TRABAJADORES POR ACTIVIDAD ECONÓMICA SEGÚN SECTOR INSTITUCIONAL ^{1/}

	TRABAJADORES							Variación interanual (%)						
	2008 (promedio)	Jun-09	Jul-09	Ago-09	Sep-09	Oct-09	Nov-09	2008	Jun-09	Jul-09	Ago-09	Sep-09	Oct-09	Nov-09
EMPRESA PRIVADA	795,231	760,868	757,085	754,068	754,295	761,264	764,565	8.2	-4.7	-5.4	-5.7	-5.9	-5.4	-4.2
Comercio, reparac. vehíc. autom. y enser. dom.	150,142	148,121	147,906	147,680	147,899	149,530	151,182	10.8	-1.7	-2.4	-3.0	-3.4	-3.5	-2.3
Industria manufacturera	134,009	121,603	120,690	120,866	121,060	122,587	123,073	1.7	-8.5	-9.2	-8.3	-8.5	-8.0	-6.8
Agricultura, ganadería, caza y silvicultura	116,731	111,953	110,304	109,040	109,059	110,348	112,157	3.9	-2.5	-3.6	-4.0	-4.5	-3.4	-2.3
Actividades inmobiliarias y de alquiler	115,741	119,243	119,600	120,973	121,390	123,015	123,832	13.9	2.2	1.3	2.0	2.1	3.4	4.6
Construcción	70,940	53,693	52,181	49,347	48,166	47,381	45,919	15.7	-28.5	-30.3	-33.7	-34.8	-34.1	-31.1
Transporte, almacenamiento y comunicaciones	49,064	47,631	47,889	47,477	47,517	47,735	47,693	9.6	-4.0	-3.2	-4.6	-3.4	-3.3	-2.7
Hoteles y restaurantes	47,503	44,443	44,515	44,443	44,250	44,631	45,122	7.5	-5.8	-6.5	-6.6	-6.6	-5.7	-5.2
Intermediación financiera	21,853	21,633	21,611	21,705	21,707	21,838	21,886	5.9	0.0	-1.2	0.7	0.5	-1.6	-2.2
Servicios sociales y de salud	13,469	13,942	14,147	14,187	14,279	14,291	14,328	8.1	2.6	2.7	2.9	2.9	3.2	4.7
Electricidad, gas y agua	3,050	2,972	2,978	3,015	3,095	3,134	2,665	7.9	-2.3	-4.3	-3.3	-1.4	1.1	-13.1
Resto	72,729	75,634	75,264	75,335	75,873	76,774	76,708	7.9	3.9	3.6	3.0	2.0	2.2	1.4
CUENTA PROPIA	233,682	253,926	255,530	256,788	258,295	259,929	258,456	15.0	9.1	7.3	8.0	7.1	7.3	6.0
INSTITUCIONES AUTÓNOMAS	133,425	145,703	146,212	147,082	146,456	148,059	149,013	7.3	8.5	8.4	8.2	7.4	7.2	7.4
GOBIERNO	112,993	121,905	121,740	119,130	120,244	121,193	122,224	2.5	7.7	8.7	5.3	5.5	6.1	6.2
CONVENIOS ESPECIALES	82,009	82,256	82,129	82,314	82,200	81,988	81,485	3.4	-0.1	-0.3	-0.3	-0.5	-0.9	-0.9
SERVICIO DOMÉSTICO	9,060	9,761	9,819	9,922	9,984	10,021	9,971	2.1	8.4	8.1	7.7	7.7	7.7	6.9
TOTAL	1,366,400	1,374,419	1,372,515	1,369,304	1,371,474	1,382,454	1,385,714	8.4	0.3	-0.3	-0.7	-1.0	-0.6	-0.1
TOTAL SIN ASEGURADOS POR CUENTA PROPIA	1,132,718	1,120,493	1,116,985	1,112,516	1,113,179	1,122,525	1,127,258	7.1	-1.4	-1.9	-2.5	-2.7	-2.3	-1.4

^{1/} Se refiere a los trabajadores que cotizan para el régimen de Enfermedad y Maternidad de la CCSS.

Fuente: Departamento Gestión de Información Económica, con base en cifras registradas por la CCSS.

TRABAJADORES Y SALARIOS REALES ^{1/}
Variaciones interanuales en porcentajes

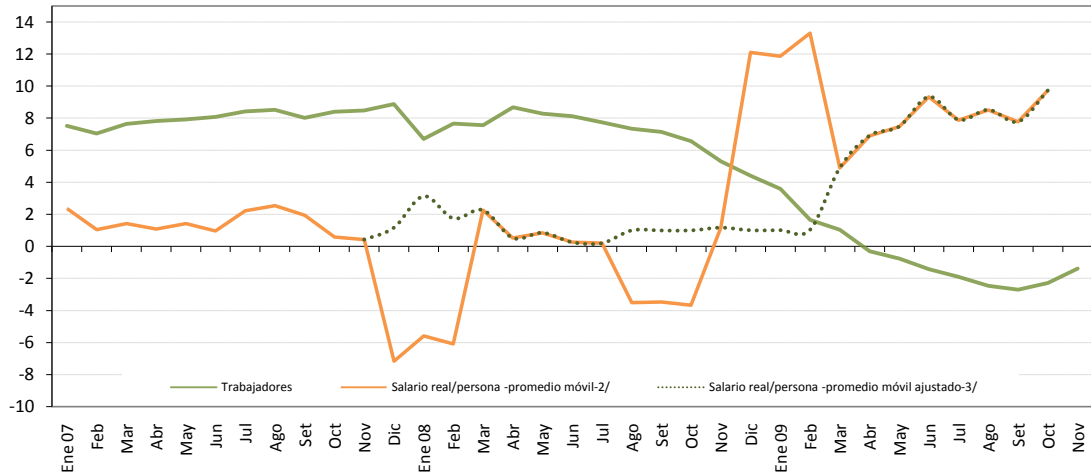

	TRABAJADORES			Variación mensual (%)			Variación interanual (%)		
	2007	2008	2009	2007	2008	2009	2007	2008	2009
Enero	1,032,080	1,101,323	1,140,784	3.9	1.8	1.0	7.5	6.7	3.6
Febrero	1,042,516	1,122,335	1,140,791	1.0	1.9	0.0	7.0	7.7	1.6
Marzo	1,044,246	1,123,105	1,134,759	0.2	0.1	-0.5	7.6	7.6	1.0
Abril	1,040,747	1,131,131	1,127,590	-0.3	0.7	-0.6	7.8	8.7	-0.3
Mayo	1,046,558	1,133,193	1,124,530	0.6	0.2	-0.3	7.9	8.3	-0.8
Junio	1,051,529	1,136,822	1,120,493	0.5	0.3	-0.4	8.1	8.1	-1.4
Julio	1,056,918	1,138,632	1,116,985	0.5	0.2	-0.3	8.4	7.7	-1.9
Agosto	1,062,594	1,140,534	1,112,516	0.5	0.2	-0.4	8.5	7.3	-2.5
Setiembre	1,067,824	1,144,122	1,113,179	0.5	0.3	0.1	8.0	7.1	-2.7
Octubre	1,078,108	1,148,813	1,122,525	1.0	0.4	0.8	8.4	6.6	-2.3
Noviembre	1,085,701	1,143,202	1,127,258	0.7	-0.5	0.4	8.5	5.3	-1.4
Diciembre	1,081,847	1,129,399		-0.4	-1.2		8.9	4.4	
PROMEDIO	1,057,556	1,132,718	1,125,583	0.7	0.4	-0.02	8.1	7.1	-0.6

^{1/} Se refiere a los datos reportados a la CCSS para el régimen de Enfermedad y Maternidad, excepto los asegurados por cuenta propia.

^{2/} Variación interanual del promedio móvil (centrado) de tres meses.

^{3/} En el 2008 la CCSS cambió la forma de registrar el salario escolar (que se paga al sector público en enero de cada año) lo que originó una disminución "temporal" en la comparación interanual de ese mes en el 2008. En enero del 2009 la CCSS volvió a incorporar el salario escolar, por lo que las cifras reflejan un fuerte incremento. La línea punteada muestra el comportamiento estimado si en enero 2007 y enero 2009 la CCSS no hubiese registrado el salario escolar.

La disminución en la tasa interanual de setiembre 2008 se debió al incentivo escolar que se entregaba a los maestros en ese mes; a partir del 2008 este incentivo se registra a lo largo de todo el año en los meses en que sea devengado.

Fuente: Departamento Gestión de Información Económica, con base en cifras registradas por la CCSS.

ÍNDICE DE SALARIOS MÍNIMOS: NOMINALES y REALES (1984=100)^{1/}

Niveles y porcentajes

	ISMN ^{2/}			Variación mensual			Variación acumulada			Variación interanual		
	2008	2009	2010	2008	2009	2010	2008	2009	2010	2008	2009	2010
Enero	2,860.1	3,296.9	3,531.2	5.1	7.0	5.0	5.1	7.0	5.0	10.5	15.3	7.1
Febrero	2,860.1	3,296.9		0.0	0.0		5.1	7.0		10.5	15.3	
Marzo	2,860.1	3,296.9		0.0	0.0		5.1	7.0		10.5	15.3	
Abril	2,860.1	3,296.9		0.0	0.0		5.1	7.0		10.5	15.3	
Mayo	2,860.1	3,296.9		0.0	0.0		5.1	7.0		10.5	15.3	
Junio	2,860.1	3,296.9		0.0	0.0		5.1	7.0		10.5	15.3	
Julio	3,081.2	3,362.9		7.7	2.0		13.2	9.1		13.2	9.1	
Agosto	3,081.2	3,362.9		0.0	0.0		13.2	9.1		13.2	9.1	
Setiembre	3,081.2	3,362.9		0.0	0.0		13.2	9.1		13.2	9.1	
Octubre	3,081.2	3,362.9		0.0	0.0		13.2	9.1		13.2	9.1	
Noviembre	3,081.2	3,362.9		0.0	0.0		13.2	9.1		13.2	9.1	
Diciembre	3,081.2	3,362.9		0.0	0.0		13.2	9.1		13.2	9.1	

	ISMR ^{2/}			Variación mensual			Variación acumulada			Variación interanual		
	2008	2009	2010	2008	2009	2010	2008	2009	2010	2008	2009	2010
Enero	118.3	120.1	122.2	4.3	6.6	3.3	4.3	6.6	3.3	-0.1	1.6	1.7
Febrero	117.0	119.6		-1.1	-0.4		3.2	6.1		-0.8	2.2	
Marzo	116.5	119.6		-0.4	-0.01		2.8	6.1		-0.5	2.6	
Abril	115.6	119.2		-0.8	-0.33		1.9	5.8		-0.4	3.2	
Mayo	113.4	119.4		-1.9	0.13		0.0	5.9		-1.2	5.2	
Junio	111.8	119.2		-1.4	-0.17		-1.4	5.7		-2.1	6.5	
Julio	118.0	120.4		5.5	1.08		4.0	6.9		-0.8	2.1	
Agosto	115.9	119.6		-1.8	-0.65		2.2	6.2		-1.9	3.2	
Setiembre	114.8	119.5		-0.9	-0.11		1.3	6.0		-2.2	4.1	
Octubre	113.6	119.24		-1.0	-0.23		0.2	5.8		-2.6	4.9	
Noviembre	112.2	119.4		-1.2	0.16		-1.0	6.0		-2.6	6.4	
Diciembre	112.7	118.2		0.4	-1.01		-0.6	4.9		-0.6	4.9	

^{1/} Se utilizó como deflador el Índice de Precios al Consumidor.

^{2/} ISMN: índice de salarios mínimos nominales. ISMR: índice de salarios mínimos reales.

Fuente: Departamento Gestión de Información Económica, BCCR.

2. Comercio exterior

Durante el 2009 el comportamiento del sector externo costarricense mostró una importante corrección del desequilibrio externo, que incidió positivamente en el desempeño de la balanza comercial. En el año 2009 la brecha en la cuenta comercial de la balanza de pagos se redujo en un 55,4%, reflejo de la significativa contracción en las importaciones (25,9%) cuyo efecto fue compensado, parcialmente, por una caída de las exportaciones (7,6%)¹.

En noviembre y diciembre del 2009 se observó un cambio en la tendencia de los primeros diez meses de ese año, tanto en las compras como en las ventas al exterior. Mientras que las exportaciones en el periodo enero-octubre cayeron a una tasa media de 11%, en los dos últimos meses crecieron un 14,6% (variación media anual). Por su parte las importaciones en iguales períodos de comparación presentaron variaciones medias de -30,1% y 2,6%.

Específicamente en diciembre del 2009, las ventas externas registraron un crecimiento de 13,2% con respecto a igual mes del año previo. En el comportamiento señalado destacaron las exportaciones realizadas por las empresas amparadas al régimen de zonas francas (aproximadamente el 82% de la variación total), y dentro de este régimen el impulso estuvo en los productos electrónicos, instrumentos y aparatos de medicina y, partes y accesorios de impresoras, entre otros. El restante 18% de la variación total respondió, principalmente, a exportaciones del régimen regular, favorecidas por el comportamiento observado en la colocación externa de productos agrícolas (especialmente banano y piña) y manufacturados (productos alimenticios y de industrias de construcción de maquinaria y equipo).

En lo que respecta a las importaciones, en este mes continuó el comportamiento al alza, con un crecimiento de 1,2% respecto al mismo mes del año anterior, el cual estuvo determinado por el impulso de 1,7% en las compras del régimen regular, toda vez que las correspondientes a los regímenes especiales presentaron un decrecimiento de 0,2%. En el primero de los casos (régimen regular) hubo mayores compras de bienes intermedios y de capital (8,7% y 19,9% respectivamente), particularmente adquisición de fertilizantes para la agricultura y de productos destinados a la confección de bienes dentro de industrias químicas, metalúrgica y alimenticia.

¹ En términos del producto interno bruto el déficit comercial se redujo de 19,7% en el año 2008 a 9,3% en el 2009.

BALANZA COMERCIAL DE COSTA RICA
-acumulado a diciembre de cada año-
-en millones de dólares -

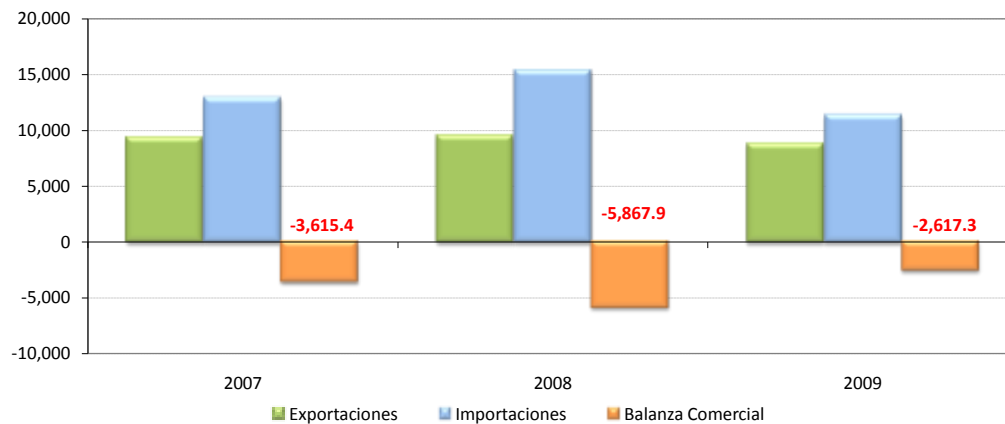

BALANZA COMERCIAL DE COSTA RICA ^{1/}
No incluye ajustes de metodología de balanza de pagos
Millones de dólares

	2007			2008			2009		
	Exportaciones	Importaciones	Balanza Comercial	Exportaciones	Importaciones	Balanza Comercial	Exportaciones	Importaciones	Balanza Comercial
Enero	697.3	1,057.4	-360.1	722.5	1,283.2	-560.7	619.1	858.7	-239.5
Febrero	697.2	947.7	-250.5	848.2	1,246.0	-397.8	686.4	831.3	-144.8
Marzo	857.3	998.8	-141.4	837.1	1,081.0	-243.9	775.5	840.6	-65.0
Abril	731.9	930.0	-198.1	887.0	1,501.1	-614.1	733.3	838.8	-105.6
Mayo	864.8	1,071.5	-206.6	842.6	1,315.5	-472.9	760.0	887.0	-127.0
Junio	817.5	1,001.3	-183.8	791.4	1,288.6	-497.2	747.7	1,014.5	-266.9
Julio	732.8	1,075.9	-343.1	798.5	1,350.2	-551.8	729.9	972.6	-242.6
Agosto	805.6	1,140.9	-335.3	794.0	1,371.2	-577.2	732.9	983.1	-250.2
Setiembre	749.0	1,087.2	-338.2	811.5	1,365.3	-553.8	747.9	940.0	-192.1
Octubre	855.7	1,223.0	-367.3	904.9	1,463.0	-558.1	792.6	1,066.6	-274.0
Noviembre	813.2	1,314.2	-501.1	658.1	1,063.1	-405.0	764.0	1,105.8	-341.8
Diciembre	714.7	1,104.7	-390.0	607.9	1,043.4	-435.5	687.9	1,055.5	-367.6
TOTAL	9,337.0	12,952.4	-3,615.4	9,503.7	15,371.6	-5,867.9	8,777.2	11,394.4	-2,617.3

1/ Las exportaciones y las importaciones incluyen el valor bruto de los regímenes de Perfeccionamiento Activo y de Zonas Francas.

Fuente: Dirección General de Aduanas, Promotora del Comercio Exterior y Departamento de Estadística Macroeconómica, BCCR.

Exportaciones FOB
- Tasa de variación interanual de la tendencia ciclo -

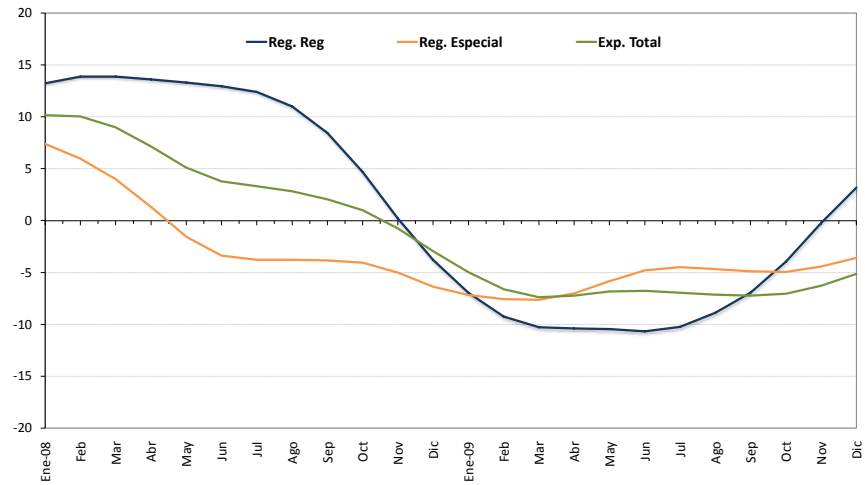

EXPORTACIONES FOB ^{1/}
-Millones de dólares y porcentajes-

	Regulares					Regímenes Especiales ^{2/}					Exportación Total				
	Acumulado	Mensual	Tendencia Ciclo	Tasa Interanual Serie Original	Tasa Interanual Tendencia Ciclo	Acumulado	Mensual	Tendencia Ciclo	Tasa Interanual Serie Original	Tasa Interanual Tendencia Ciclo	Acumulado	Mensual	Tendencia Ciclo	Tasa Interanual Serie Original	Tasa Interanual Tendencia Ciclo
Ene-08	329.8	329.8	348.1	9.6	13.2	392.7	392.7	460.3	-0.9	7.4	722.5	722.5	808.9	3.6	10.2
Feb	723.8	394.0	352.1	25.3	13.9	847.0	454.3	457.8	18.6	6.0	1,570.8	848.2	813.4	21.7	10.0
Mar	1097.3	373.5	354.3	-3.9	13.9	1310.5	463.6	454.9	-1.1	4.0	2,407.9	837.1	813.2	-2.4	9.0
Abr	1520.3	423.1	355.2	33.7	13.6	1774.5	463.9	449.9	11.7	1.3	3,294.8	887.0	808.5	21.2	7.1
May	1924.0	403.7	356.5	8.5	13.3	2213.4	438.9	442.9	-10.9	-1.6	4,137.4	842.6	803.2	-2.6	5.1
Jun	2301.9	377.9	358.7	13.8	13.0	2626.9	413.5	438.1	-14.8	-3.4	4,928.8	791.4	800.9	-3.2	3.8
Jul	2660.6	358.8	359.9	19.7	12.4	3066.6	439.7	438.7	1.5	-3.8	5,727.3	798.5	801.9	9.0	3.3
Ago	2998.3	337.6	358.9	12.5	11.0	3523.0	456.4	441.6	-9.7	-3.8	6,521.3	794.0	802.8	-1.4	2.8
Sep	3340.4	342.1	354.9	18.5	8.5	3992.4	469.4	444.0	2.0	-3.9	7,332.8	811.5	802.2	8.3	2.0
Oct	3699.2	358.8	347.3	15.5	4.7	4538.5	546.1	444.7	0.2	-4.1	8,237.7	904.9	799.4	5.8	1.0
Nov	3982.5	283.3	338.2	-11.4	0.2	4913.3	374.8	440.4	-24.0	-5.0	8,895.8	658.1	791.3	-19.1	-0.7
Dic	4276.3	293.8	330.3	-0.5	-3.8	5227.4	314.1	433.0	-25.1	-6.4	9,503.7	607.9	779.6	-14.9	-2.9
Ene-09	290.8	290.8	323.9	-11.8	-7.0	328.3	328.3	427.2	-16.4	-7.2	619.1	619.1	768.8	-14.3	-5.0
Feb	614.8	324.0	319.5	-17.8	-9.2	690.7	362.4	423.1	-20.2	-7.6	1,305.5	686.4	759.7	-19.1	-6.6
Mar	978.4	363.5	317.9	-2.7	-10.3	1102.7	410.0	420.2	-11.1	-7.6	2,081.1	775.5	753.3	-7.4	-7.4
Abr	1320.8	342.4	318.3	-19.1	-10.4	1493.6	390.9	418.4	-15.7	-7.0	2,814.3	733.3	750.2	-17.3	-7.2
May	1684.0	363.2	319.3	-10.0	-10.4	1890.4	396.8	417.0	-9.6	-5.9	3,574.3	760.0	748.3	-9.8	-6.8
Jun	2019.1	335.2	320.4	-11.3	-10.7	2302.8	412.5	417.1	-0.2	-4.8	4,322.0	747.7	746.7	-5.5	-6.8
Jul	2310.3	291.1	323.1	-18.9	-10.2	2741.7	438.8	419.1	-0.2	-4.5	5,051.9	729.9	746.2	-8.6	-6.9
Ago	2631.6	321.3	327.0	-4.8	-8.9	3153.2	411.6	420.9	-9.8	-4.7	5,784.8	732.9	745.7	-7.7	-7.1
Sep	2919.2	287.6	330.3	-15.9	-6.9	3613.5	460.3	422.3	-1.9	-4.9	6,532.7	747.9	744.4	-7.8	-7.2
Oct	3241.8	322.6	333.5	-10.1	-4.0	4083.6	470.1	422.7	-13.9	-4.9	7,325.3	792.6	743.2	-12.4	-7.0
Nov	3,547.9	306.1	337.4	8.0	-0.2	4,541.4	457.9	421.0	22.2	-4.4	8,089.3	764.0	741.8	16.1	-6.3
Dic	3,856.5	308.6	340.8	5.0	3.2	4,920.7	379.3	417.4	20.8	-3.6	8,777.2	687.9	739.6	13.2	-5.1

1/ Cifras preliminares a partir de enero del 2009.

2/ Incluye el valor bruto de los regímenes especiales de Zona Franca y Perfeccionamiento Activo.

Fuente: Dirección General de Aduanas, Promotora del Comercio Exterior y Departamento de Estadística Macroeconómica, BCCR.

IMPORTACIONES SEGÚN USO O DESTINO
- Composición porcentual a diciembre de cada año -

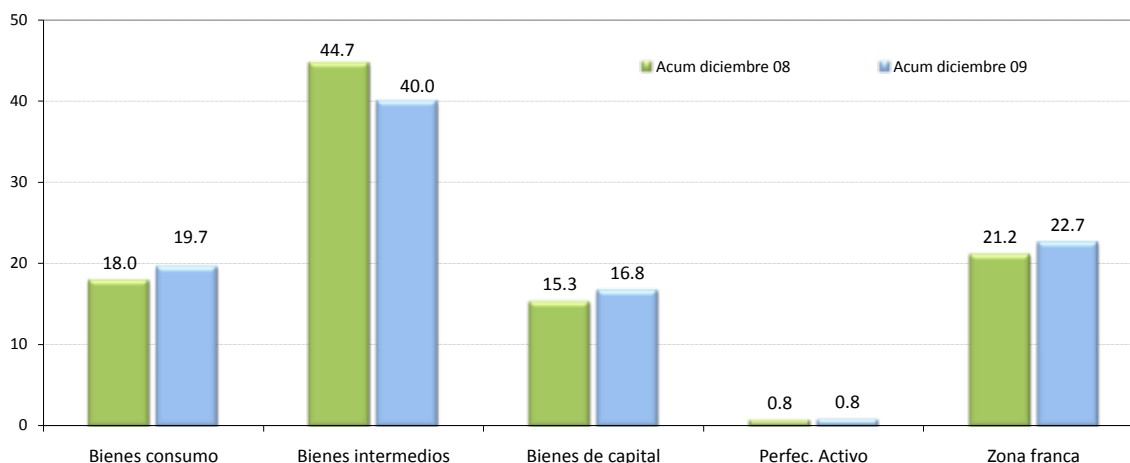

IMPORTACIONES
- Millones de dólares y tasas de crecimiento -

	TOTAL	Tasa promedio de crecimiento anual ^{1/}	TASA DE VARIACIÓN INTERANUAL ^{2/}					TOTAL
			Bienes consumo	Bienes intermedios	Bienes de capital ^{3/}	Perfeccionamiento Activo	Zona franca	
Ene-08	1,283.2	21.4	31.5	46.3	27.9	-15.2	-15.5	21.4
Feb	1,246.0	26.1	34.3	59.6	40.9	-23.6	-6.6	31.5
Mar	1,081.0	20.2	11.7	0.2	2.1	-35.2	32.6	8.2
Abr	1,501.1	29.9	58.4	88.9	59.9	-24.1	17.9	61.4
May	1,315.5	28.4	15.5	45.2	26.4	-34.2	-10.5	22.8
Jun	1,288.6	28.4	16.4	46.0	23.2	-30.3	15.0	28.7
Jul	1,350.2	28.0	14.4	37.1	12.5	-36.4	25.4	25.5
Ago	1,371.2	26.9	5.4	48.0	25.3	-45.8	-10.6	20.2
Sep	1,365.3	26.8	11.2	39.9	8.9	-32.2	26.5	25.6
Oct	1,463.0	25.9	1.8	31.7	5.4	-35.7	26.8	19.6
Nov	1,063.1	20.9	-17.5	-19.3	-16.8	-37.1	-21.3	-19.1
Dic	1,043.4	18.7	7.6	-7.7	-21.4	-18.3	-2.7	-5.6
Ene-09	858.7	-33.1	-25.2	-40.1	-26.6	-44.8	-30.2	-33.1
Feb	831.3	-33.2	-28.8	-39.5	-17.5	-23.9	-36.6	-33.3
Mar	840.6	-29.9	-13.8	-22.1	-9.5	-2.3	-39.8	-22.2
Abr	838.8	-34.1	-33.9	-55.2	-39.3	-42.5	-25.3	-44.1
May	887.0	-33.8	-27.2	-45.4	-32.8	-21.7	-1.2	-32.6
Jun	1,014.5	-31.7	-14.5	-34.4	-21.3	-31.6	3.4	-21.3
Jul	972.6	-31.1	-19.2	-41.6	-6.7	-17.9	-19.8	-28.0
Ago	983.1	-30.8	-25.9	-32.3	-32.3	1.3	-18.0	-28.3
Sep	940.0	-30.8	-11.6	-39.4	-25.0	-25.7	-32.8	-31.1
Oct	1,066.6	-30.4	-14.2	-31.1	-13.7	8.0	-37.5	-27.1
Nov	1,105.8	-27.8	-0.5	5.6	-2.2	26.0	9.1	4.0
Dic	1,055.5	-25.9	-12.5	8.7	19.9	-16.3	-6.7	1.2

1/ Variación del nivel medio del período que termina en el mes, respecto al nivel medio del mismo período del año anterior.

2/ Variación porcentual del nivel del mes respecto al del mismo mes del año anterior.

3/ Incluye bienes de capital de Zona Franca y Perfeccionamiento Activo

Fuente: Dirección General de Aduanas. Ministerio de Hacienda y Departamento de Estadística Macroeconómica, BCCR.

RESERVAS INTERNACIONALES NETAS DEL BCCR
- Variación mensual en millones de dólares -

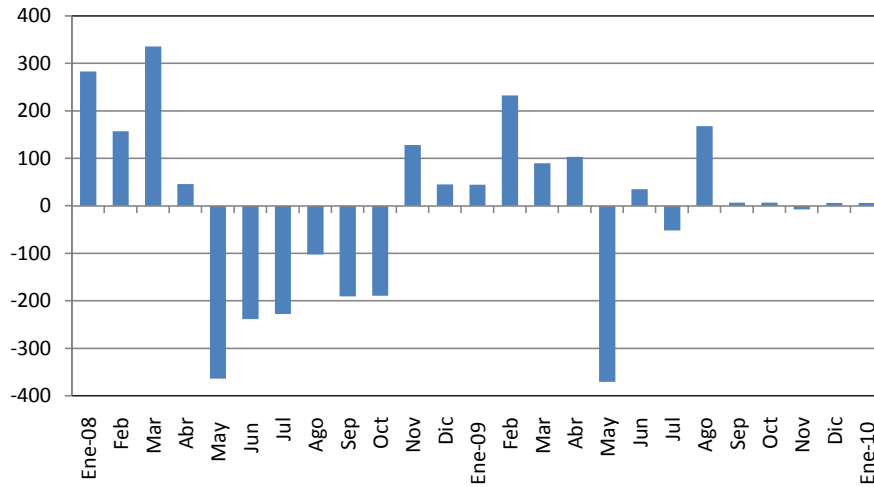

**RESERVAS MONETARIAS INTERNACIONALES
DEL BANCO CENTRAL DE COSTA RICA**
-en millones de dólares-

	Saldo RIN	Meses de importación financiables con RIN	Relación RIN / Base Monetaria
Ene-08	4,397.3	4.5	2.5
Feb	4,554.7	4.7	2.4
Mar	4,890.6	5.0	2.6
Abr	4,936.5	5.1	2.6
May	4,572.6	4.7	2.5
Jun	4,334.2	4.5	2.3
Jul	4,106.6	4.2	2.4
Ago	4,004.2	4.1	2.3
Sep	3,814.0	3.9	2.2
Oct	3,625.2	3.7	2.1
Nov	3,753.9	3.9	1.9
Dic	3,799.1	3.9	1.9
Ene-09	3,844.1	5.4	2.0
Feb	4,077.2	5.7	2.3
Mar	4,167.3	5.9	2.2
Abr	4,270.7	6.0	2.5
May	3,900.6	5.5	2.2
Jun	3,935.8	5.5	2.2
Jul	3,884.4	5.5	2.2
Ago	4,052.2	5.7	2.3
Sep	4,059.4	5.7	2.0
Oct	4,066.7	5.7	2.2
Nov	4,059.8	5.7	1.9
Dic	4,066.3	5.7	1.9
Ene-10	4,072.4	5.1	1.9

1/ Se utiliza el dato de importaciones regulares programado en el Programa Macroeconómico publicado en enero 2010, el cual excluye las importaciones de materias primas de los regímenes especiales.
Fuente: Departamento de Estadística Macroeconómica, BCCR.

TURISMO: MOVIMIENTO DE DIVISAS
- Millones de dólares-

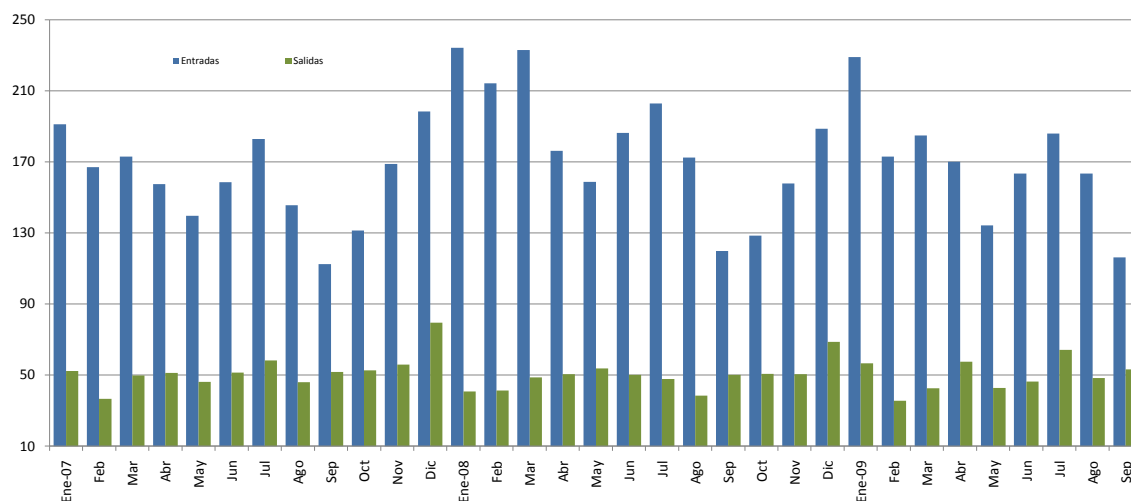

	Miles de turistas						Millones de dólares					
	Entradas			Salidas			Entradas			Salidas		
	2007	2008	2009 1/	2007	2008	2009 1/	2007	2008	2009 1/	2007	2008	2009 1/
Enero	196.5	222.7	222.7	46.8	38.1	54.6	191.2	234.3	229.1	52.3	40.7	56.6
Febrero	171.8	203.8	168.2	32.8	38.6	34.3	167.2	214.4	173.0	36.6	41.3	35.6
Marzo	177.8	221.6	179.8	44.5	45.6	41.1	173.0	233.1	184.9	49.7	48.7	42.6
I TRIMESTRE	546.1	648.0	570.6	124.1	122.3	130.0	531.4	681.8	587.0	138.7	130.7	134.7
Abril	163.2	167.0	165.35	45.9	42.8	49.9	157.6	176.3	170.1	51.3	50.5	57.6
Mayo	144.6	150.5	130.5	41.4	45.7	37.0	139.6	158.9	134.3	46.2	53.9	42.8
Junio	164.3	176.6	159.0	46.1	42.6	40.2	158.7	186.5	163.5	51.5	50.2	46.5
II TRIMESTRE	472.0	494.2	454.9	133.4	131.1	127.1	456.0	521.7	467.9	149.1	154.6	146.8
Julio	193.4	198.7	180.8	54.0	42.6	57.6	183.0	203.0	186.0	58.2	47.8	64.3
Agosto	154.0	168.9	159.0	42.7	34.3	43.3	145.7	172.5	163.6	46.1	38.5	48.4
Setiembre	118.9	117.3	113.1	48.0	44.6	47.6	112.6	119.9	116.3	51.8	50.1	53.2
III TRIMESTRE	466.2	484.9	452.9	144.8	121.5	148.5	441.3	495.4	465.9	156.1	136.4	165.9
Octubre	130.6	125.0		48.8	43.0		131.4	128.6		52.6	50.6	
Noviembre	167.8	153.5		51.8	42.9		168.9	157.9		55.9	50.5	
Diciembre	197.1	183.5		73.8	58.3		198.4	188.8		79.6	68.7	
IV TRIMESTRE	495.4	462.1		174.4	144.2		498.7	475.3		188.1	169.9	
TOTAL	1,979.8	2,089.2		576.7	519.1		1,927.4	2,174.1		632.0	591.6	

1/ Cifras preliminares para el 2009

FUENTE: Instituto Costarricense de Turismo (ICT) y Banco Central de Costa Rica.

3. Indicadores de las finanzas públicas

Cifras preliminares a diciembre de 2009 indican que el déficit financiero Sector Público Global Reducido (SPGR), base reconocido, alcanzó un 4,3% del PIB, un punto porcentual más que el registrado a noviembre (3,2%).

Particularmente, en diciembre el Gobierno Central recibió ingresos por €316.759 millones y realizó gastos por €377.990 millones, lo que originó un déficit financiero de €61.231 millones (0,36% del PIB) y contribuyó a que el faltante acumulado del Gobierno para todo el año fuera de €548.502 millones (3,3% del PIB).

Los ingresos tributarios experimentaron en diciembre un crecimiento de un 8,4% con respecto a lo observado en el mismo mes del año anterior, lo que muestra una importante recuperación de la recaudación tributaria, que contrasta con las variaciones negativas observadas en los primeros diez meses del año. En términos acumulados los ingresos tributarios cayeron un 4,2% a diciembre, cifra inferior a la registrada en el mes de previo (5,5%) como resultado de la recuperación en los ingresos de aduanas y renta.

El gasto total del Gobierno Central aumentó un 19,3% con respecto a diciembre del 2008. Dicho comportamiento obedece a las erogaciones realizadas por concepto de remuneraciones (30,2%), transferencias corrientes y otros gastos (15,5%) y al mayor pago de intereses (6,0%) realizado en la segunda parte del año, resultado de los mayores requerimientos de financiamiento que ha enfrentado el Gobierno en los últimos meses.

Por su parte, el Banco Central presentó al cierre del año anterior un déficit acumulado de €138.018 millones, superior al registrado en el 2008 (€29.393 millones), consecuencia, principalmente, de los menores ingresos obtenidos sobre depósitos en el exterior, producto a su vez del efecto combinado de una menor rentabilidad de los activos externos y de un menor saldo promedio.

El resto del sector público no financiero reducido (RSPNFR)¹ presentó a diciembre un déficit de 0,2% del PIB, levemente inferior al observado un año atrás (0,4% del PIB).

Finalmente, el saldo de la deuda pública total², según cifras preliminares, se ubicó en €7.107,6 miles de millones a diciembre del 2009, lo que reflejó una carga de deuda del 42,3% del PIB, superior en 2,9 puntos porcentuales al registrado en diciembre de 2008.

¹ Incluye una muestra de 6 instituciones del sector público, a saber, CCSS, ICE, CNP, RECOPE, JPSSJ e ICAA. En esta oportunidad la información del 2009 de RECOPE, y JPSSJ se encuentra a octubre.

² Incluye el Gobierno Central, Banco Central y algunas instituciones del resto del sector público no financiero, aunque la información no es consolidada.

SECTOR PÚBLICO GLOBAL REDUCIDO: RESULTADO FINANCIERO
- cifras acumuladas a diciembre como porcentajes del PIB -

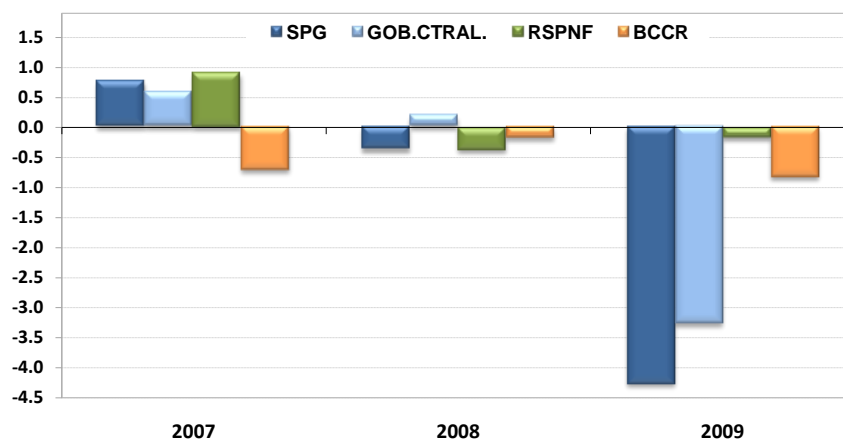

SECTOR PUBLICO GLOBAL REDUCIDO
INGRESOS, GASTOS Y RESULTADO FINANCIERO ^{1/}
(Cifras acumuladas a diciembre, en millones de colones y porcentajes del PIB)

	2007		2008		2009	
	Monto	% PIB	Monto	% PIB	Monto ^{2/}	% PIB
S P G R						
Ingresos	5,137,176	37.9	6,362,949	40.8	6,076,471	36.2
Gastos	5,034,356	37.1	6,421,178	41.1	6,791,431	40.4
Resultado financiero	102,820	0.8	-58,229	-0.4	-714,961	-4.3
B C C R						
Ingresos	131,383	1.0	210,501	1.3	154,542	0.9
Gastos	227,526	1.7	239,894	1.5	292,560	1.7
Resultado financiero	-96,143	-0.7	-29,393	-0.2	-138,018	-0.8
S P N F						
Ingresos	5,005,793	36.9	6,152,448	39.4	5,921,928	35.3
Gastos	4,806,830	35.4	6,181,284	39.6	6,498,871	38.7
Resultado financiero	198,963	1.5	-28,836	-0.2	-576,943	-3.4
G C						
Ingresos	2,104,697	15.5	2,490,030	15.9	2,386,340	14.2
Gastos	2,027,133	14.9	2,460,432	15.8	2,934,841	17.5
Resultado financiero	77,564	0.6	29,598	0.2	-548,502	-3.3
Resultado primario	497,231	3.7	369,790	2.4	-187,793	-1.1
R S P N F R ^{3/}						
Ingresos	2,901,096	21.4	3,662,418	23.5	3,535,589	21.0
Gastos	2,779,698	20.5	3,720,852	23.8	3,564,030	21.2
Resultado financiero	121,399	0.9	-58,434	-0.4	-28,441	-0.2

1/ Base devengado.

2/ Cifras no consolidadas e información preliminar .

3/ Corresponde a una muestra de 6 instituciones del sector público (CCSS; RECOPE;CNP;ICE;JPSSJ;ICAA).

Para el 2009 la información de diciembre es estimada.

Fuente: Ministerio de Hacienda y Departamento de Estadística Macroeconómica, BCCR.

SITUACIÓN FINANCIERA DEL GOBIERNO CENTRAL
- cifras acumuladas a diciembre como porcentajes del PIB -

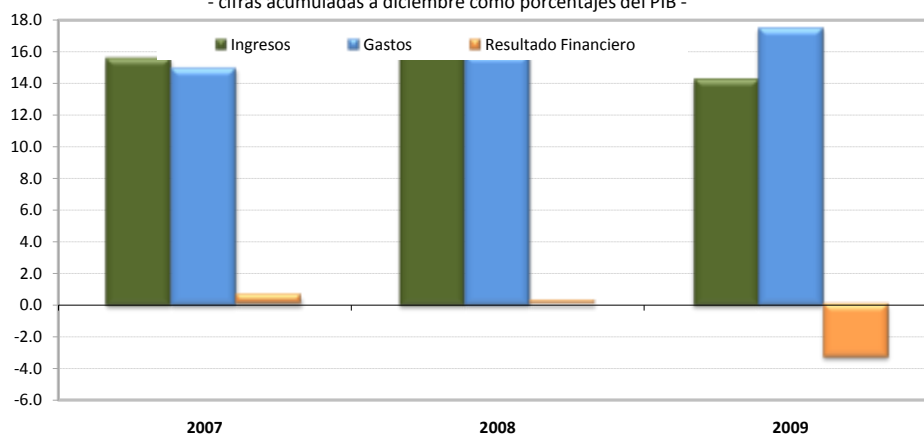

GOBIERNO CENTRAL: INGRESOS TOTALES, GASTOS RECONOCIDOS Y RESULTADO FINANCIERO ^{1/}
(Cifras acumuladas a diciembre, en millones de colones y porcentajes)

	2006	2007		2008		2009	
	Monto	Monto	Cambio %	Monto	Cambio %	Monto ^{2/}	Cambio %
A. INGRESOS TOTALES	1,638,352.7	2,104,696.5	28.5	2,490,030.0	18.3	2,386,339.8	-4.2
INGRESOS TRIBUTARIOS	1,635,848.8	2,103,381.3	28.6	2,487,915.9	18.3	2,383,606.0	-4.2
Aduanas	602,358.9	780,505.5	29.6	894,399.6	14.6	733,203.9	-18.0
Renta	381,297.1	519,129.7	36.1	655,829.6	26.3	665,148.3	1.4
Ventas (internas)	307,279.9	385,028.5	25.3	438,696.1	13.9	450,371.5	2.7
Consumo (interno)	17,908.8	20,152.5	12.5	22,913.1	13.7	24,693.9	7.8
Derechos de exportación	172.2	173.2	0.6	156.9	-9.4	69.9	-55.4
Ingresos cuota pensiones	42,545.0	47,114.7	10.7	61,656.8	30.9	81,596.4	32.3
Otros ^{3/}	284,286.9	351,277.2	23.6	414,263.8	17.9	428,522.1	3.4
OTROS INGRESOS	2,503.9	1,315.2	-47.5	2,114.1	60.7	2,733.8	29.3
B. GASTOS TOTALES NETOS DE INTERESES	1,322,603.5	1,607,465.8	21.5	2,120,239.8	31.9	2,574,132.5	21.4
Remuneraciones ^{4/}	634,213.8	715,878.9	12.9	856,510.1	19.6	1,114,760.2	30.2
Pensiones	251,275.3	290,294.0	15.5	333,535.7	14.9	392,657.5	17.7
FEES	109,995.1	129,463.0	17.7	155,643.1	20.2	199,909.1	28.4
Otros gastos	327,119.3	471,829.9	44.2	774,550.9	64.2	866,805.7	11.9
C. RESULTADO PRIMARIO (A-B)	315,749.2	497,230.7	57.5	369,790.2	-25.6	-187,792.7	N. C.
Servicio de intereses	436,807.2	419,666.7	-3.9	340,192.1	-18.9	360,708.9	6.0
Deuda interna	349,411.3	331,346.3	-5.2	255,298.6	-23.0	280,624.8	9.9
Deuda externa	87,395.9	88,320.4	1.1	84,893.5	-3.9	80,084.1	-5.7
D. TOTAL DE GASTOS	1,759,410.7	2,027,132.5	15.2	2,460,431.9	21.4	2,934,841.4	19.3
E. RESULTADO FINANCIERO TOTAL (A-D)	-121,058.1	77,564.0	N. C.	29,598.1	-61.8	-548,501.6	N. C.
F. FINANCIAMIENTO NETO REQUERIDO	121,058.1	-77,564.0	N. C.	-29,598.1	-61.8	548,501.6	N. C.
Externo neto	-27,863.8	-16,055.6	-42.4	-116,977.0	628.6	-145,877.9	24.7
Interno neto	148,921.9	-61,508.4	N. C.	87,378.9	N. C.	694,379.5	694.7

1/ Base devengado.

2/ Cifras preliminares, saldos observados a noviembre más la estimación del mes de diciembre.

3/ Incluye el monto de impuesto único a los combustibles por producto que se procesa localmente.

4/ Incluye cargas sociales.

N.C.= Corresponde a una variación extremadamente grande que perdería el sentido económico.

Fuente: Ministerio de Hacienda y Departamento de Estadística Macroeconómica, BCCR.

GOBIERNO CENTRAL: TASAS DE VARIACIÓN DE LOS INGRESOS
- cifras acumuladas a diciembre en porcentajes -

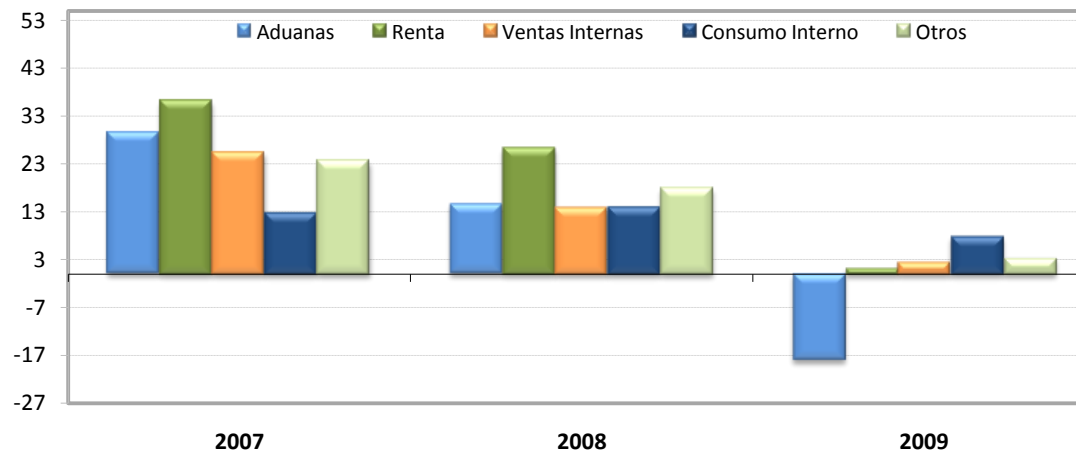

GOBIERNO CENTRAL: ESTRUCTURA DE INGRESOS TOTALES
(Cifras acumuladas a diciembre, en millones de colones y porcentajes)

	2007		2008		2009	
	Monto	Composición %	Monto	Composición %	Monto ^{1/}	Composición %
INGRESOS TOTALES	2,104,696.5	100.0	2,490,030.0	100.0	2,386,339.8	100.0
A. INGRESOS TRIBUTARIOS	2,103,381.3	99.9	2,487,915.9	99.9	2,383,606.0	99.9
Aduanas	780,505.5	37.1	894,399.6	35.9	733,203.9	30.7
Renta	519,129.7	24.7	655,829.6	26.3	665,148.3	27.9
Ventas (internas)	385,028.5	18.3	438,696.1	17.6	450,371.5	18.9
Consumo (interno)	20,152.5	1.0	22,913.1	0.9	24,693.9	1.0
Derechos de exportación	173.2	0.0	156.9	0.0	69.9	0.0
Ingresos cuota pensiones	47,114.7	2.2	61,656.8	2.5	81,596.4	3.4
Otros ^{2/}	351,277.2	16.7	414,263.8	16.6	428,522.1	18.0
OTROS INGRESOS	1,315.2	0.1	2,114.1	0.1	2,733.8	0.1

1/ Cifras preliminares.

2/ Incluye el monto del impuesto único a los combustibles por producto que se procesa localmente.

Fuente: Ministerio de Hacienda y Departamento de Estadística Macroeconómica, BCCR.

GOBIERNO CENTRAL: TASAS DE VARIACIÓN DE LOS GASTOS
- cifras porcentuales acumuladas a diciembre -

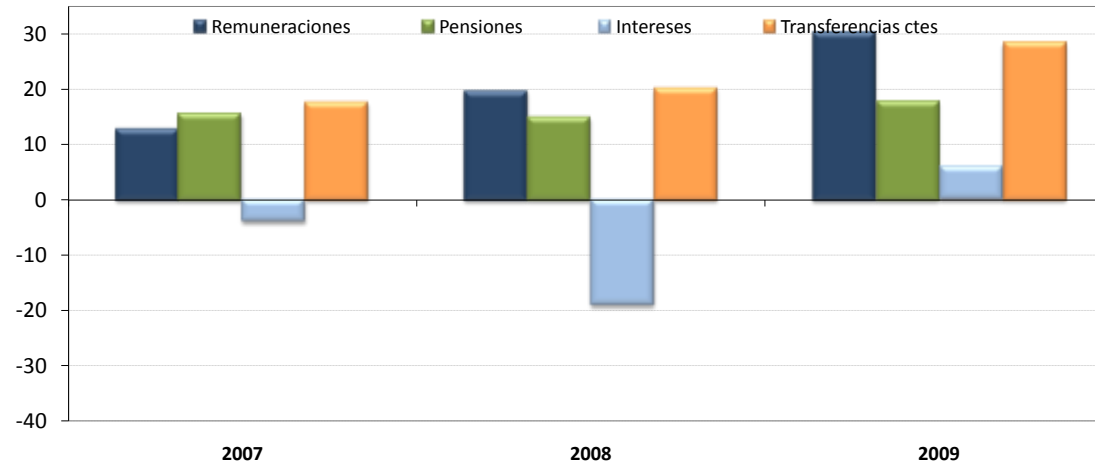

GOBIERNO CENTRAL: ESTRUCTURA DE GASTOS TOTALES ^{1/}
(Cifras acumuladas a diciembre en millones de colones y porcentajes)

	2007		2008		2009	
	Monto	Composición %	Monto	Composición %	Monto ^{2/}	Composición %
A. GASTOS CORRIENTES	1,555,302.6	76.7	1,685,881.0	68.5	2,068,035.7	70.5
Remuneraciones	715,878.9	35.3	856,510.1	34.8	1,114,760.2	38.0
Pensiones	290,294.0	14.3	333,535.7	13.6	392,657.5	13.4
FEES	129,463.0	6.4	155,643.1	6.3	199,909.1	6.8
Intereses	419,666.7	20.7	340,192.1	13.8	360,708.9	12.3
Deuda interna	331,346.3	16.3	255,298.6	10.4	280,624.8	9.6
Deuda externa	88,320.4	4.4	84,893.5	3.5	80,084.1	2.7
B. Otros	471,829.9	23.3	774,550.9	31.5	866,805.7	29.5
Otros	0.0	0.0	0.0	0.0	0.0	0.0
C. TOTAL DE GASTOS	2,027,132.5	100.0	2,460,431.9	100.0	2,934,841.4	100.0

1/ Base devengado.

2/ Cifras preliminares.

Fuente: Ministerio de Hacienda y Departamento de Estadística Macroeconómica, BCCR.

SECTOR PÚBLICO GLOBAL
INDICADORES DE LA DEUDA INTERNA Y EXTERNA
-saldos en millones de colones y porcentajes-

	2007	Mar-08	Jun-08	Set-08	Dic-08	Mar-09	Jun-09	Set-09	Dic-09
Deuda Pública Total (millones de colones) ^{1/}	6,314,519.2	6,752,575.8	6,295,826.4	6,179,126.3	6,157,465.4	6,647,823.1	6,827,020.3	6,893,079.3	7,107,585.7
- Deuda Interna ^{2/}	4,437,179.5	4,921,667.4	4,512,184.2	4,309,658.5	4,247,446.5	4,562,246.2	4,839,764.5	4,885,212.8	5,005,269.3
- Deuda Externa ^{3/}	1,877,339.7	1,830,908.5	1,783,642.2	1,869,467.8	1,910,018.9	2,085,576.9	1,987,255.8	2,007,866.6	2,102,316.4
Deuda Pública Total (% del PIB)	46.6	42.9	40.3	39.6	39.4	39.6	40.6	41.0	42.3
- Deuda Interna	32.7	31.8	28.9	27.6	27.2	27.2	28.8	29.1	29.8
- Deuda Externa	13.9	11.1	11.4	12.0	12.2	12.4	11.8	12.0	12.5
Deuda Pública Total según origen (% del total)									
- Deuda Interna	70.3	74.1	71.7	69.7	69.0	68.6	70.9	70.9	70.4
- Deuda Externa	29.7	25.9	28.3	30.3	31.0	31.4	29.1	29.1	29.6
Deuda Pública Total según moneda (% del total)									
- Moneda Nacional	62.0	66.0	64.0	61.5	60.7	58.1	60.0	59.5	59.7
- Moneda Extranjera	38.0	34.0	36.0	38.5	39.3	41.9	40.0	40.5	40.3
Deuda Pública Total según deudor (% del total)									
- Gobierno Central	60.0	54.7	59.4	60.2	62.3	63.1	63.2	66.2	64.9
- Banco Central de Costa Rica	29.3	34.8	29.9	27.3	24.6	23.5	22.5	19.5	19.8
- Resto de Sector Público ^{4/}	10.7	10.5	10.7	12.5	13.1	13.4	14.2	14.3	15.2
Deuda Pública Interna según moneda (% del total)									
- Moneda Nacional	88.3	90.6	89.4	88.2	87.9	84.6	84.6	83.9	84.7
- Moneda Extranjera	11.7	9.4	10.6	11.8	12.1	15.4	15.4	16.1	15.3
Deuda Pública Interna según deudor (% del total)									
- Gobierno Central	58.9	52.8	58.8	61.4	64.9	66.3	68.6	72.9	72.2
- Banco Central	40.8	46.9	40.9	38.2	34.8	33.4	31.1	26.8	27.5
- Resto del sector público no financiero	0.3	0.3	0.3	0.3	0.3	0.3	0.3	0.3	0.3
Deuda Pública Interna según tenedor (% del total) ^{5/}									
- Banco Central de Costa Rica	0.6	0.5	0.5	0.5	0.5	0.4	0.4	0.4	0.4
- Bancos Comerciales	16.5	15.9	14.1	12.1	12.8	14.2	15.2	14.3	16.4
- Sector Público ^{6/}	45.6	47.3	50.2	53.8	54.6	50.0	49.0	48.8	47.7
- Sector Privado	37.3	34.1	33.1	31.3	29.8	30.9	31.3	32.2	31.4
- Sector Externo	0.0	2.2	2.2	2.3	2.3	4.5	4.2	4.3	4.2
Deuda Pública Externa según acreedor (% del total)									
- Organismos multilaterales	36.8	38.5	37.6	42.0	43.7	43.3	49.1	50.3	50.9
- Organismos bilaterales	9.0	9.9	8.9	9.1	9.3	9.1	9.6	9.9	10.3
- Banca internacional y Proveedores	3.2	4.2	4.8	2.5	1.5	1.9	2.0	0.9	1.6
- Otros ^{7/}	50.9	47.4	48.7	46.5	45.5	45.8	39.3	38.9	37.2
Partidas de memorándum:									
PIB (millones de colones)	13,570,070.5	15,613,569.4	15,613,569.4	15,613,569.4	15,613,569.4	16,799,320.4	16,799,320.4	16,799,320.4	16,799,320.4
Deuda pública externa (millones de dólares)	3,634.1	3,478.5	3,388.7	3,551.8	3,628.8	3,603.9	3,434.0	3,469.6	3,632.8

1/ Cifras brutas sin consolidar por parte del Ministerio de Hacienda.

2/ Incluye valor nominal de la deuda interna bonificada del Gobierno Central y del resto del sector público. Además, incluye las captaciones del

Banco Central: BEM moneda nacional y extranjera, CERTDS y depósitos a plazo de bancos comerciales en dólares, e incluye depósitos electrónicos a plazo.

3/ El saldo correspondiente se convierte a colones utilizando el tipo de cambio promedio anual.

4/ Incluye títulos del INVU, ICE, IMAS.

5/ Estructura calculada con base en la tenencia de la deuda interna bonificada del sector público que elabora el Departamento de Estadística Macroeconómica.

6/ Incluye información de la tenencia de Gobierno y BCCR para el sector público financiero no bancario (SPFNB), sector público no financiero (SPNF) y resto del sector público.

7/ Incluye la tenencia de los bonos colocados por el Gobierno y el ICE en el extranjero.

Fuente: Ministerio de Hacienda y Departamento de Estadística Macroeconómica, BCCR.

GOBIERNO CENTRAL
INDICADORES DE LA DEUDA INTERNA Y EXTERNA
 -saldos en millones de colones y porcentajes-

	2007	Mar-08	Jun-08	Set-08	Dic-08	Mar-09	Jun-09	Set-09	Dic-09
Deuda Total (millones de colones)	3,791,402.4	3,695,169.9	3,739,750.3	3,721,296.0	3,834,844.8	4,195,718.6	4,317,207.7	4,561,386.3	4,613,693.2
- Deuda Interna ^{1/}	2,614,455.4	2,600,940.9	2,653,732.3	2,647,666.8	2,755,985.2	3,024,198.3	3,321,670.1	3,560,211.4	3,614,336.2
- Deuda Externa ^{2/}	1,176,947.0	1,094,229.0	1,086,018.0	1,073,629.3	1,078,859.6	1,171,520.3	995,537.6	1,001,174.9	999,357.0
Deuda Total (% del PIB)	27.9	23.7	24.0	23.8	24.6	25.0	25.7	27.2	27.5
- Deuda Interna	19.3	16.7	17.0	17.0	17.7	18.0	19.8	21.2	21.5
- Deuda Externa	8.7	7.0	7.0	6.9	6.9	7.0	5.9	6.0	5.9
Deuda Total según origen (% del total)									
- Deuda Interna	69.0	70.4	71.0	71.1	71.9	72.1	76.9	78.1	78.3
- Deuda Externa	31.0	29.6	29.0	28.9	28.1	27.9	23.1	21.9	21.7
Deuda Total según moneda (% del total)									
- Moneda Nacional	61.0	61.0	61.2	60.5	61.5	58.4	62.3	63.3	64.2
- Moneda Extranjera	39.0	39.0	38.8	39.5	38.5	41.6	37.7	36.7	35.8
Deuda Interna según tenedor (% del total) ^{3/}									
- Banco Central de Costa Rica	0.9	0.8	0.8	0.8	0.8	0.6	0.6	0.5	0.5
- Bancos Comerciales	14.8	13.4	12.3	13.7	14.1	16.2	17.5	16.2	19.0
- Sector Público ^{4/}	58.8	59.0	59.2	62.4	62.4	55.8	54.6	52.4	50.9
- Sector Privado	25.5	23.1	24.1	19.3	19.0	20.7	21.2	24.9	23.9
- Sector Externo	0.0	3.7	3.6	3.8	3.6	6.7	6.2	6.0	5.7
Deuda Interna según moneda (% del total)									
- Moneda Nacional	88.4	86.6	86.2	85.1	85.6	81.0	80.9	81.1	81.9
- Moneda Extranjera	11.6	13.4	13.8	14.9	14.4	19.0	19.1	18.9	18.1
Deuda Interna según clase de título (% del total) ^{5/}									
-Títulos de Propiedad	99.7	99.7	99.7	99.7	99.8	99.8	99.8	99.9	99.9
Tasa Básica	17.3	17.1	16.7	16.6	16.0	14.5	13.2	12.2	12.0
Cero Cupón	14.9	12.2	11.2	10.5	9.6	13.2	13.0	11.2	10.3
Cero Cupón dólares	1.0	0.6	0.6	0.7	0.8	2.5	2.0	1.6	1.5
TUDES	20.7	25.2	26.1	27.6	29.9	26.5	24.2	24.2	23.9
TP\$ tasa ajustable	1.2	1.2	1.3	1.3	1.3	1.2	1.1	1.1	1.0
TP\$ tasa fija	9.4	11.6	12.0	12.9	12.4	15.4	15.9	16.3	15.5
Renta Real	0.0	0.0	0.0	0.0	0.0	0.0	0.0	0.0	0.0
DOLEC ajustable	0.0	0.0	0.0	0.0	0.0	0.0	0.0	0.0	0.0
TPC tasa fija	35.2	31.8	32.0	30.1	29.9	26.5	30.4	33.3	35.6
TIAB	0.0	0.0	0.0	0.0	0.0	0.0	0.0	0.0	0.0
-Otros Bonos Deuda Interna	0.3	0.3	0.3	0.3	0.2	0.2	0.2	0.1	0.1
Partidas de memorándum:									
PIB (millones de colones)	13,570,070.5	15,613,569.4	15,613,569.4	15,613,569.4	15,613,569.4	16,799,320.4	16,799,320.4	16,799,320.4	16,799,320.4
D. Ext. Gobierno Central (millones de dólares)	2,278.3	2,078.9	2,063.3	2,039.8	2,049.7	2,024.4	1,720.3	1,730.04	1,726.90

1/ Incluye valor nominal de la deuda interna bonificada del Gobierno Central.

2/ El saldo correspondiente se convierte a colones utilizando el tipo de cambio promedio anual.

3/ Estructura calculada con base en la tenencia de la deuda interna bonificada del Gobierno que elabora el Departamento de Estadística Macroeconómica.

4/ Incluye información del sector público financiero no bancario (SPFNB), sector público no financiero (SPNF) y resto sector público.

5/ Estructura calculada con base en la información de la Tesorería Nacional.

Fuente: Ministerio de Hacienda y Departamento de Estadística Macroeconómica, BCCR.

BANCO CENTRAL DE COSTA RICA
INDICADORES DE LA DEUDA INTERNA Y EXTERNA

-saldos en millones de colones y porcentajes-

	2007	Mar-08	Jun-08	Set-08	Dic-08	Mar-09	Jun-09	Set-09	Dic-09
Deuda Total (millones de colones)	1,848,537.0	2,347,192.4	1,883,601.9	1,686,061.7	1,513,874.3	1,563,420.5	1,539,358.2	1,345,751.9	1,410,186.6
- Deuda Interna ^{1/}	1,808,397.9	2,306,400.2	1,844,125.7	1,647,665.5	1,477,135.1	1,523,721.7	1,503,768.2	1,310,675.2	1,376,606.9
- Deuda Externa ^{2/}	40,139.0	40,792.1	39,476.3	38,396.2	36,739.2	39,698.8	35,590.1	35,076.7	33,579.6
Deuda Total (% del PIB)	13.6	15.0	12.1	10.8	9.7	9.3	9.2	8.0	8.4
- Deuda Interna	13.3	14.8	11.8	10.6	9.5	9.1	9.0	7.8	8.2
- Deuda Externa	0.3	0.3	0.3	0.2	0.2	0.2	0.2	0.2	0.2
Deuda Total según origen (% del total)									
- Deuda Interna	97.8	98.3	97.9	97.7	97.6	97.5	97.7	97.4	97.6
- Deuda Externa	2.2	1.7	2.1	2.3	2.4	2.5	2.3	2.6	2.4
Deuda Total según moneda (% del total)									
- Moneda Nacional	86.1	93.4	91.8	90.9	90.0	89.5	90.4	89.1	89.7
- Moneda Extranjera	13.9	6.6	8.2	9.1	10.0	10.5	9.6	10.9	10.3
Deuda Interna según tenedor (% del total) ^{3/}									
- Bancos Comerciales	19.2	19.6	16.8	9.7	10.4	9.9	10.3	9.5	9.0
- Sector Público ^{4/}	28.2	30.4	36.3	40.6	40.7	38.0	37.0	39.4	38.7
- Sector Privado	52.6	50.0	46.8	49.8	48.9	52.0	52.7	51.2	52.3
Deuda Interna según moneda (% del total)									
- Moneda Nacional	88.4	86.6	86.2	93.1	92.3	91.8	92.5	91.4	91.9
- Moneda Extranjera	11.6	13.4	13.8	6.9	7.7	8.2	7.5	8.6	8.1
Deuda Interna según clase de título (% del total)									
- BEM moneda nacional	74.1	60.7	72.9	78.1	79.3	74.8	80.4	78.1	72.2
- BEM moneda extranjera	0.3	0.2	0.2	0.2	0.3	0.3	0.2	0.3	0.2
- CERTD\$	11.7	4.8	6.0	6.7	7.5	8.0	7.2	8.3	7.9
- Depósitos electrónicos a plazo	13.9	34.4	20.9	15.0	13.0	17.0	12.1	13.4	19.7
Partidas de memorándum:									
PIB (millones de colones)	13,570,070.5	15,613,569.4	15,613,569.4	15,613,569.4	15,613,569.4	16,799,320.4	16,799,320.4	16,799,320.4	16,799,320.4
Deuda externa del BCCR (millones de dólares)	77.7	77.5	75.0	72.9	69.8	68.6	61.5	60.6	58.0

1/ Incluye BEM moneda nacional y extranjera, CERTD\$ y depósitos electrónicos a plazo.

2/ El saldo correspondiente se convierte a colones utilizando el tipo de cambio promedio anual.

3/ Estructura calculada con base en la tenencia de la deuda interna bonificada del BCCR que elabora el Departamento de Estadística Macroeconómica.

4/ Incluye información del sector público financiero no bancario (SPFNB), sector público no financiero (SPNF) y resto del sector público.

Fuente: Ministerio de Hacienda y Departamento de Estadística Macroeconómica, BCCR.

GOBIERNO CENTRAL ^{1/}
TENENCIA DE LA DEUDA INTERNA BONIFICADA
-Saldos en millones de colones-

	2007		2008			2009			
	Dic	Mar	Jun	Set	Dic	Mar	Jun	Sep	Dic
TOTAL VALOR NOMINAL ^{2/}	2,611,299	2,597,784	2,650,576	2,644,510	2,752,746	3,021,042	3,318,513	3,557,055	3,608,104
TOTAL VALOR TRANSADO ^{3/}	2,112,024	2,032,251	2,065,643	1,988,774	2,075,493	2,377,228	2,566,125	2,668,725	2,770,338
I. SISTEMA BANCARIO NACIONAL	329,953	286,470	336,473	256,290	322,150	398,875	460,466	480,873	540,491
<i>Banco Central</i>	19,200	16,800	16,800	16,800	16,800	14,400	14,400	14,400	14,400
<i>Banco Nacional Costa Rica</i>	76,630	41,389	38,157	31,337	83,291	105,215	114,642	116,075	125,036
<i>Banco de Costa Rica</i>	105,128	82,803	80,580	74,477	92,934	106,588	128,909	139,988	136,518
<i>Banco Crédito Agrícola</i>	7,012	15,861	18,744	17,454	28,367	59,658	79,079	87,312	75,818
<i>Banco Popular Des.Comunal</i>	67,232	70,382	100,077	79,858	71,370	69,534	69,659	55,226	84,145
<i>Bancos Privados</i>	54,750	59,236	82,116	36,363	29,388	43,479	53,777	67,871	104,574
II. SECTOR FINANCIERO NO BANCARIO	405,548	326,387	325,797	315,932	322,617	358,399	359,325	302,091	287,497
<i>Banco Hipotecario de la Vivienda</i>	0	0	0	0	0	0	0	0	0
<i>Inst.Fomento Asesoría Municipal</i>	1,520	1,356	1,356	1,356	1,356	1,356	1,356	1,356	1,356
<i>Inst.Nacional Vivienda y Urbanismo</i>	0	0	0	0	0	0	0	0	0
<i>Instituto Nacional de Seguros</i>	242,748	150,533	141,722	118,566	118,631	153,575	153,976	106,152	91,169
<i>Poder Judicial (Junta de Pensiones)</i>	161,280	174,498	182,719	196,010	202,630	203,468	203,993	194,583	194,972
III. SECTOR PUBLICO NO FINANCIERO	670,945	711,119	746,182	752,887	785,713	789,219	861,431	918,669	883,490
<i>Caja Costarricense de Seguro Social</i>	574,728	610,194	667,786	673,849	691,455	683,974	763,787	807,600	772,542
<i>Consejo Nacional Producción</i>	46	47	47	48	49	49	84	86	86
<i>Inst.Cost.Acueductos y Alcantarillados</i>	3,872	4,600	5,205	5,205	3,826	5,257	8,103	9,336	9,336
<i>Inst.Costarricense de B C C R</i>	16,301	14,187	0	0	2,500	8,286	6,642	7,312	8,471
<i>Inst.Costarricense de Turismo</i>	14,628	15,121	16,491	16,914	15,034	15,259	13,771	11,895	9,831
<i>Instituto de Desarrollo Agrario</i>	17,967	27,782	26,556	26,903	23,893	29,378	17,034	27,422	27,582
<i>Instituto Nacional de Aprendizaje</i>	28,959	28,959	22,473	23,580	33,015	26,202	26,202	28,737	21,737
<i>Junta de Protección Social</i>	14,145	9,961	7,195	6,045	7,533	20,425	25,418	25,915	26,082
<i>Refinadora Costarricense de Petróleo</i>	298	267	428	342	434	389	389	365	7,824
IV. RESTO DEL SECTOR PUBLICO ^{4/}	165,460	158,781	164,686	167,551	164,243	169,447	207,435	217,221	241,899
V. SECTOR PRIVADO	540,118	549,494	492,505	496,114	480,770	661,288	677,468	749,873	816,960
<i>Sector no Residente ^{5/}</i>	0	74,621	74,621	74,621	74,621	159,018	159,018	159,018	159,018
<i>Sector Privado</i>	540,118	474,873	417,885	421,493	406,150	502,270	518,450	590,855	657,942

Notas:

1/ Incluye deuda bonificada en colones y dólares.

2/ Valor de la deuda interna bonificada según la Tesorería Nacional, el cual incluye la capitalización de los títulos indexados a la inflación (TUDES) y al tipo de cambio (TP\$Ajust y TP\$Fijo). A partir del mes de diciembre del 2006, se valoran los títulos al tipo de cambio calculado por el Ministerio de Hacienda.

3/ Valor de la tenencia de deuda interna bonificada según Banco Central, el cual no incluye la capitalización de los títulos indexados a la inflación (TUDES) y los títulos en dólares al tipo de cambio (TP\$A y TP\$F). Además, el detalle de las inversiones según tenedor también se registra a valor transado y valora los títulos en dólares al tipo de cambio de referencia para la venta.

4/ Cifras preliminares apartir de noviembre, 2009.

5/ Incluye \$300 millones de dolares de títulos colocados en el mercado interno y adquiridos por el Gobierno de China.

Fuente: Ministerio de Hacienda y Departamento de Estadística Macroeconómica, BCCR.

BANCO CENTRAL DE COSTA RICA
TENENCIA DE LA DEUDA BONIFICADA EN MONEDA NACIONAL
-Saldos en millones de colones-

	2007		2008			2009			
	Dic	Mar	Jun	Set	Dic	Mar	Jun	Sep	Dic
TOTAL EN CIRCULACION	1,340,519	1,399,294	1,343,963	1,287,039	1,170,809	1,139,003	1,209,740	1,023,616	993,253
I. SISTEMA BANCARIO NACIONAL	257,821	273,610	226,256	124,478	126,323	113,258	128,549	91,419	89,845
<i>Banco Nacional Costa Rica</i>	126,020	99,343	30,762	12,906	13,052	17,264	25,891	13,402	14,916
<i>Banco de Costa Rica</i>	64,691	73,591	59,011	32,046	28,519	24,081	23,535	19,240	19,320
<i>Banco Crédito Agrícola</i>	10,880	9,258	8,932	18,744	23,894	25,948	31,045	26,663	26,997
<i>Banco Popular Des.Comunal</i>	9,831	8,129	51,697	16,584	19,732	9,173	10,482	8,767	10,579
<i>Bancos Privados</i>	46,398	83,289	75,854	44,199	41,126	36,792	37,597	23,347	18,034
II. SECTOR FINANCIERO NO BANCARIO	36,811	78,745	71,048	81,651	79,638	30,328	7,379	1,870	1,870
<i>Banco Hipotecario de la Vivienda</i>	3,054	8,454	4,047	4,159	2,151	0	0	0	0
<i>Instituto Nacional de Seguros</i>	29,000	57,847	60,959	72,137	72,137	24,395	2,029	0	0
<i>Poder Judicial (Junta de Pensiones)</i>	4,757	12,444	6,042	5,355	5,350	5,933	5,350	1,870	1,870
III. SECTOR PUBLICO NO FINANCIERO	211,931	211,680	255,770	263,875	208,085	218,661	235,083	215,093	216,316
<i>Caja Costarricense de Seguro Social</i>	201,931	192,157	205,284	205,667	197,288	215,730	229,471	212,377	213,601
<i>Consejo Nacional de Producción</i>	0	0	35	35	35	35	0	0	0
<i>Inst.Cost.Acueductos y Alcantarillados</i>	0	0	5,008	5,008	5,008	0	0	0	0
<i>Inst.Costarricense de Electricidad</i>	10,000	10,523	25,275	32,913	2,896	2,896	5,612	2,715	2,715
<i>Instituto Nacional de Aprendizaje</i>	0	9,000	9,000	9,000	0	0	0	0	0
<i>Junta de Protección Social</i>		0	11,169	11,253	2,858	0	0	0	0
IV. RESTO DEL SECTOR PUBLICO ^{1/}	129,387	135,303	161,332	176,421	187,055	184,369	199,652	171,133	166,098
V. SECTOR PRIVADO	704,569	699,956	629,557	640,614	569,709	592,387	639,078	544,100	519,124
<i>Sector Privado</i>	704,569	699,956	629,557	640,614	569,709	592,387	639,078	544,100	519,124
CERTD\$ (millones de dólares)	409.4	209.4	209.4	209.4	209.4	209.4	187.3	187.3	187.3

Notas:

1/ Cifras preliminares a partir de noviembre, 2009.

Fuente: Banco Central de Costa Rica y entidades públicas.

4. Cuentas monetarias y financieras

4.1 Agregados monetarios

En enero del 2010¹, los agregados líquidos crecieron en términos interanuales a tasas superiores a las de meses previos, en tanto los agregados amplios mostraron variaciones anuales inferiores a las observadas doce meses atrás. Por su parte, el crédito al sector privado continúa evidenciando un escaso dinamismo. Particularmente destacó:

- La emisión monetaria continuó mostrando dinamismo respecto a meses previos y registró una tasa interanual superior en 2 p.p a la de dicho indicador en diciembre del 2009. El medio circulante evidencia también mayores crecimientos anuales y a enero de este año su variación interanual fue de 4,5% (1,7% en enero del año pasado)². El repunte de los agregados líquidos en meses recientes se asocia al proceso de recuperación de la actividad económica que viene experimentando el país, sin embargo, aún son inferiores al crecimiento nominal del PIB.
- La liquidez total evidenció, al término de enero, un incremento interanual de 11,7%, inferior a la tasa media observada en el año anterior y once puntos porcentuales (p.p.) menos que la registrada en igual fecha del 2009. De ésta variable destacó el componente en moneda extranjera, cuyo incremento anual fue de 15,6%, muy inferior al registrado en promedio en el 2009 (41,5%). De esta desaceleración destaca que cerca de 12 p.p. corresponde a un menor crecimiento en las captaciones bancarias en moneda extranjera, lo que pone de manifiesto una recomposición del ahorro financiero a favor de opciones en colones.
- Por su parte, la riqueza financiera del sector privado mostró una tasa de crecimiento interanual de 16,1%, inferior a la observada el año anterior (19,3% en promedio). En términos de composición de la riqueza financiera privada destacan dos elementos. Primero, se mantiene una mayor preferencia por activos en colones, lo que en parte es resultado de menores expectativas de depreciación del colón que se observan desde agosto del 2009. En segundo lugar, debido a una gestión más activa en la colocación de títulos por parte del Ministerio de Hacienda en el segundo semestre del 2009 y del BCCR en lo que transcurre del año, lo que ha motivado el traslado del ahorro financiero desde instrumentos de captación bancaria hacia esos títulos.

¹ Con cifras del BCCR al 31 de enero del 2010 y cifras preliminares de los bancos comerciales al 15 de enero del 2010. Las variables que incluyen moneda extranjera se valoraron al tipo de cambio de cierre de mes.

² En el caso del medio circulante ampliado la tasa interanual de enero del 2010 (4,5%) fue superior en 5 p.p. a la exhibida en diciembre del 2009 pero superior a la de enero del 2009.

- El crédito de los bancos comerciales al sector privado muestra todavía un escaso dinamismo, ya que su crecimiento interanual (3,4%) si bien fue similar a la tasa registrada en diciembre del 2009, resultó 16 p.p. más bajo que la tasa media del año anterior y cerca de 30 p.p. menor a la tasa de crecimiento interanual registrada en enero del 2009.

Numerario en poder del público (NPP) y reservas internacionales netas (RIN)
 - saldos en millones de colones y millones de dólares, respectivamente -

	Saldos	
	NPP	RIN
Ene-07	283,927.7	3,164.1
Feb	280,290.0	3,239.3
Mar	297,781.8	3,491.7
Abr	294,103.7	3,559.3
May	288,033.5	3,588.2
Jun	302,737.2	3,734.2
Jul	304,895.9	3,839.3
Ago	311,320.4	3,902.8
Sep	317,534.1	3,885.9
Oct	315,229.2	3,831.0
Nov	348,394.5	3,799.0
Dic	397,460.0	4,113.6
Ene-08	360,225.5	4,397.3
Feb	368,936.0	4,554.7
Mar	369,450.1	4,890.6
Abr	362,249.5	4,936.5
May	368,589.8	4,572.6
Jun	363,896.7	4,334.2
Jul	358,497.0	4,106.6
Ago	363,219.3	4,004.2
Sep	350,812.7	3,814.0
Oct	358,468.2	3,625.2
Nov	373,387.9	3,753.9
Dic	407,438.1	3,799.1
Ene-09	385,278.7	3,844.1
Feb	375,990.9	4,077.2
Mar	362,862.5	4,167.3
Abr	367,146.1	4,270.7
May	367,202.2	3,900.6
Jun	360,135.0	3,935.8
Jul	368,285.8	3,884.4
Ago	363,771.6	4,052.2
Sep	351,689.0	4,059.4
Oct	366,016.3	4,066.7
Nov	387,245.7	4,059.8
Dic	438,783.0	4,066.2
Ene-10	408,703.8	4,072.4

BCCR: Numerario en poder del público
Saldos en millones de colones

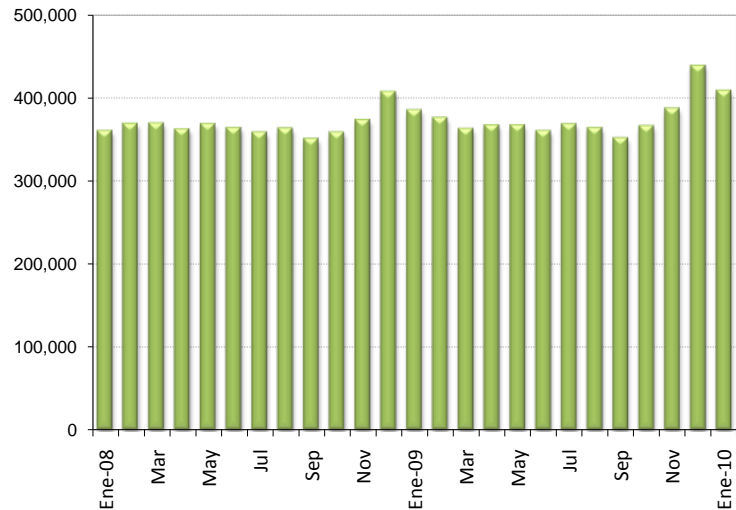

BCCR: Reservas internacionales netas
Saldos en millones de dólares

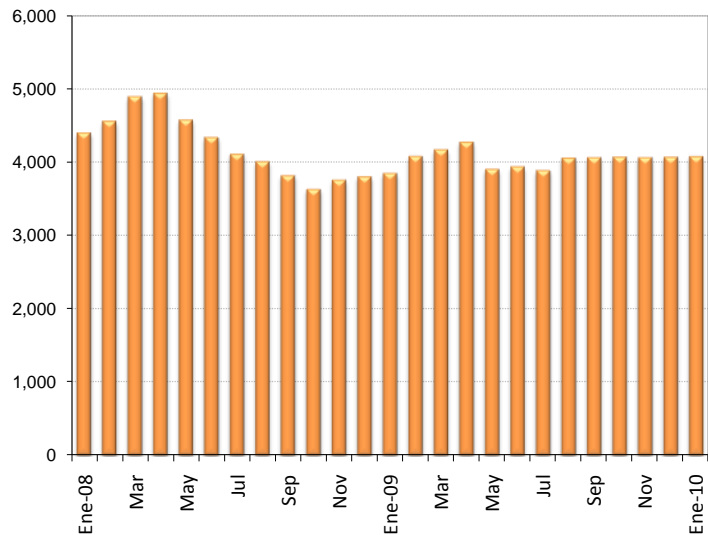

Fuente: Departamento de Estadística Macroeconómica, BCCR.

Activos internos netos (AIN) y activos externos netos (AEN) del BCCR
-en millones de colones y millones de dólares-

	Saldos	
	AIN (¢)	AEN (\$)
Ene-07	(1,254,599.2)	3,080.3
Feb	(1,298,188.8)	3,155.6
Mar	(1,415,996.3)	3,408.2
Abr	(1,452,329.2)	3,476.0
May	(1,472,326.2)	3,507.0
Jun	(1,538,611.0)	3,652.9
Jul	(1,552,833.8)	3,758.1
Ago	(1,579,365.7)	3,822.0
Sep	(1,566,722.6)	3,805.1
Oct	(1,537,130.2)	3,750.3
Nov	(1,449,839.6)	3,721.1
Dic	(1,547,094.7)	4,035.9
Ene-08	(1,767,314.7)	4,319.5
Feb	(1,730,908.0)	4,477.2
Mar	(1,890,302.7)	4,813.1
Abr	(1,910,892.7)	4,859.6
May	(1,737,571.8)	4,497.7
Jun	(1,621,961.9)	4,259.2
Jul	(1,512,048.1)	4,031.7
Ago	(1,592,680.2)	3,930.3
Sep	(1,506,796.0)	3,740.6
Oct	(1,394,862.8)	3,553.0
Nov	(1,413,612.3)	3,682.4
Dic	(1,360,033.5)	3,763.2
Ene-09	(1,141,012.4)	3,775.0
Feb	(1,362,545.2)	4,008.6
Mar	(1,360,753.3)	4,098.7
Abr	(1,473,287.1)	4,202.5
May	(1,291,602.6)	3,832.5
Jun	(1,300,872.9)	3,874.0
Jul	(1,259,872.9)	3,823.0
Ago	(1,368,828.4)	3,991.3
Sep	(1,227,977.2)	3,998.8
Oct	(1,318,530.9)	4,006.6
Nov	(1,216,540.9)	4,001.7
Dic	(1,191,699.0)	4,008.3
Ene-10	(1,236,841.0)	4,014.6

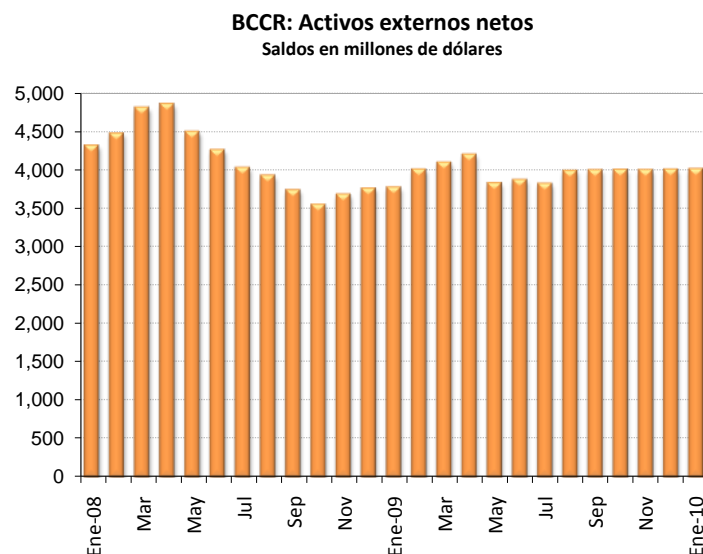
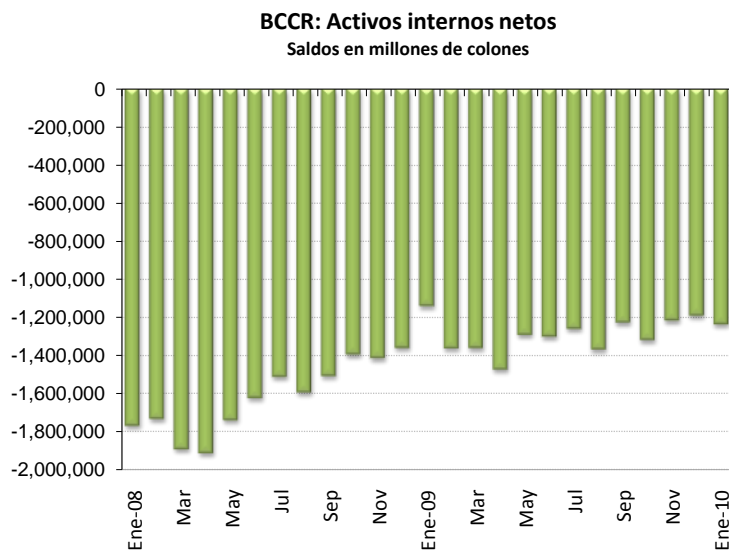

Fuente: Departamento de Estadística Macroeconómica, BCCR.

Emisión monetaria y reservas de Otras Sociedades de Depósitos (OSD)
Saldos en millones en colones

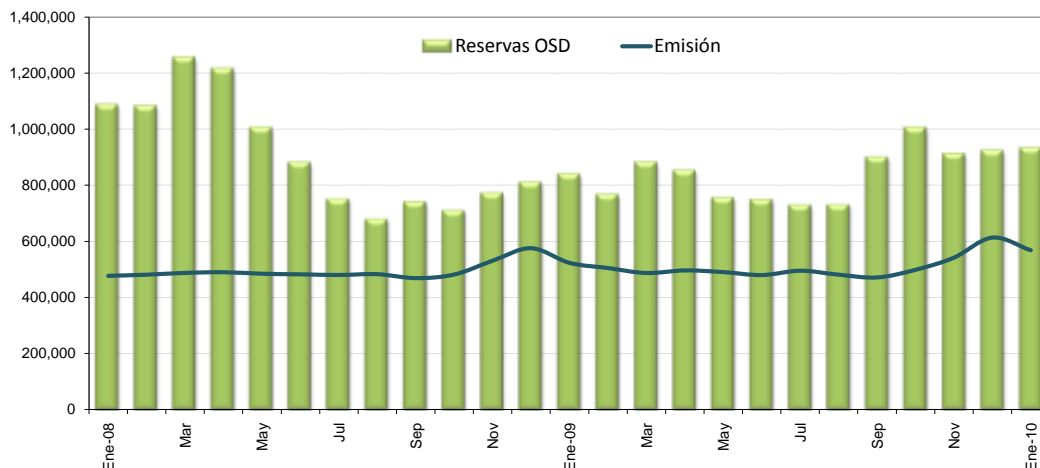

Base monetaria por componentes
Saldos en millones de colones

	Componente interno	Componente externo ^{1/}	Base monetaria (cobertura OSD) ^{2/}	Emisión	Reservas de OSD			
					Caja	Dép. en el BCCR ^{3/}	SICP ^{4/}	DEP ^{5/}
Ene-08	(1,191,104.0)	2,133,539.7	942,435.7	475,890.4	123,009.6	410,006.3	-	551,817.9
Feb	(1,225,998.7)	2,208,206.8	982,208.1	479,977.8	117,183.4	445,020.6	-	517,922.8
Mar	(1,371,596.6)	2,366,295.8	994,699.1	486,429.9	124,059.7	449,786.3	-	679,064.1
Abr	(1,387,824.5)	2,387,428.8	999,604.4	488,802.3	133,530.2	446,188.5	-	632,705.8
May	(1,335,597.4)	2,322,889.6	987,292.2	483,437.8	122,472.3	444,799.0	-	435,876.9
Jun	(1,150,333.7)	2,199,178.5	1,048,844.7	481,250.5	124,347.8	507,684.0	-	247,105.0
Jul	(1,195,154.8)	2,203,318.4	1,008,163.6	478,869.7	128,231.2	469,530.1	-	151,387.3
Ago	(1,147,960.1)	2,153,538.2	1,005,578.1	481,850.9	125,805.5	465,120.8	-	86,136.4
Sep	(1,024,473.0)	2,055,828.0	1,031,355.0	467,628.3	124,956.6	504,415.2	-	109,741.2
Oct	(939,433.2)	1,957,081.2	1,017,648.1	480,526.9	129,337.4	477,193.8	-	101,211.9
Nov	(814,577.9)	1,934,065.4	1,119,487.6	530,057.9	163,918.6	530,180.8	-	76,285.9
Dic	(900,250.3)	2,051,418.8	1,151,168.5	575,002.7	174,859.6	516,582.9	-	117,830.8
Ene-09	(967,528.9)	2,097,033.4	1,129,504.5	522,386.5	144,098.5	548,266.8	-	146,368.6
Feb	(1,200,805.5)	2,246,472.4	1,045,666.9	503,833.7	134,561.7	480,897.3	-	149,841.2
Mar	(1,188,146.6)	2,288,781.5	1,100,634.9	486,047.9	129,752.8	551,418.8	-	199,261.7
Abr	(1,339,060.5)	2,388,245.1	1,049,184.6	495,358.0	134,847.9	489,836.6	-	226,688.7
May	(1,179,937.3)	2,192,200.3	1,012,263.0	489,356.5	128,428.4	459,239.3	-	166,078.5
Jun	(1,187,201.2)	2,211,007.1	1,023,805.9	478,606.7	124,813.4	481,616.3	-	141,171.4
Jul	(1,188,853.0)	2,223,266.9	1,034,413.8	494,174.0	132,483.3	476,004.1	-	119,524.2
Ago	(1,307,417.5)	2,332,005.8	1,024,588.3	480,037.1	122,549.9	481,125.0	-	125,076.1
Sep	(1,159,403.0)	2,329,099.3	1,169,696.3	470,046.7	124,665.9	632,437.2	-	141,100.1
Oct	(1,227,794.8)	2,311,275.3	1,083,480.5	497,408.7	137,660.1	520,612.2	-	345,326.5
Nov	(1,016,555.5)	2,197,920.8	1,181,365.3	540,989.8	161,884.0	561,255.4	-	187,422.8
Dic	(1,029,283.4)	2,239,305.3	1,210,021.8	612,994.5	181,512.3	531,313.8	-	209,180.7
Ene	(1,059,581.8)	2,228,107.4	1,168,525.7	567,447.9	166,044.8	535,566.2	-	229,380.1

1/ Se utilizó el tipo de cambio de cierre de mes.

2/ La base monetaria (cobertura OSD) comprende la emisión monetaria y los depósitos que los intermediarios financieros regulados (bancos, cooperativas, financieras y mutuales) mantienen en el BCCR.

3/ Depósitos en cuenta corriente de las OSD en el BCCR.

4/ Depósitos de OSD en el SICP. Para septiembre 2007, el BCCR dejó de captar mediante esta figura.

5/ El depósito electrónico a plazo (DEP) es un instrumento a plazo en colones, emitido por el BCCR (Central Directo).

Fuente: Departamento de Estadística Macroeconómica, BCCR.

BCCR: Emisión y base monetaria
Tasa de variación interanual

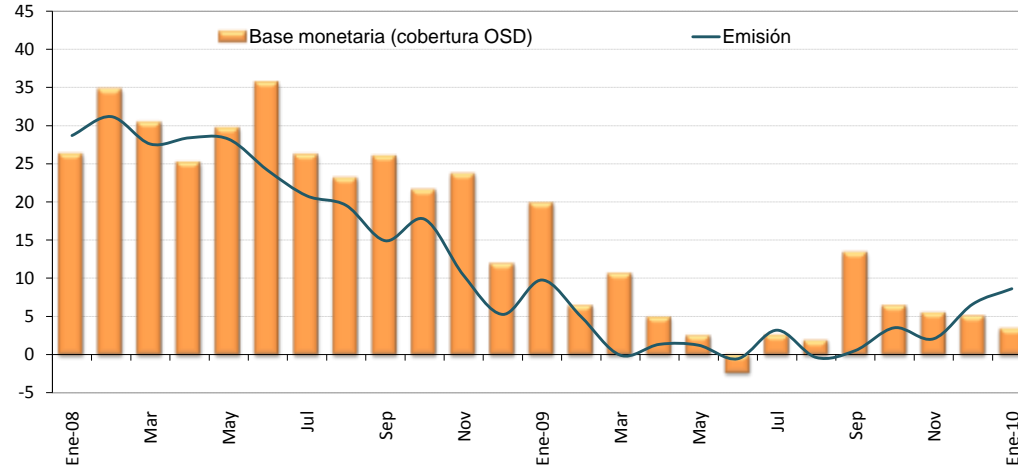

	Componente interno	Variación interanual	Componente externo	Variación interanual	Base monetaria (cobertura OSD)	Variación interanual	Emisión	Variación interanual	Dep. cta cte de OSD en BCCR	Variación interanual	ICP bancos
Ene-08	(1,191,104.0)	40.7	2,133,539.7	33.9	942,435.7	26.3	475,890.4	28.7	410,006.3	22.8	-
Feb	(1,225,998.7)	35.9	2,208,206.8	35.3	982,208.1	34.7	479,977.8	31.2	445,020.6	39.1	-
Mar	(1,371,596.6)	37.3	2,366,295.8	34.3	994,699.1	30.4	486,429.9	27.6	449,786.3	34.0	-
Abr	(1,387,824.5)	39.1	2,387,428.8	32.9	999,604.4	25.2	488,802.3	28.4	446,188.5	20.4	-
May	(1,335,597.4)	27.1	2,322,889.6	28.2	987,292.2	29.7	483,437.8	28.2	444,799.0	29.9	-
Jun	(1,150,333.7)	3.3	2,199,178.5	16.6	1,048,844.7	35.6	481,250.5	24.1	507,684.0	48.2	-
Jul	(1,195,154.8)	4.6	2,203,318.4	13.5	1,008,163.6	26.2	478,869.7	20.8	469,530.1	31.2	-
Ago	(1,147,960.1)	(0.8)	2,153,538.2	9.1	1,005,578.1	23.1	481,850.9	19.5	465,120.8	25.8	-
Sep	(1,024,473.0)	(10.6)	2,055,828.0	4.6	1,031,355.0	26.0	467,628.3	14.9	504,415.2	39.7	-
Oct	(939,433.2)	(14.7)	1,957,081.2	1.0	1,017,648.1	21.6	480,526.9	17.7	477,193.8	25.6	-
Nov	(814,577.9)	(13.4)	1,934,065.4	4.8	1,119,487.6	23.7	530,057.9	10.4	530,180.8	41.7	-
Dic	(900,250.3)	(7.2)	2,051,418.8	2.6	1,151,168.5	11.9	575,002.7	5.3	516,582.9	20.1	-
Ene-09	(967,528.9)	(18.8)	2,097,033.4	(1.7)	1,129,504.5	19.8	522,386.5	9.8	548,266.8	33.7	-
Feb	(1,200,805.5)	(2.1)	2,246,472.4	1.7	1,045,666.9	6.5	503,833.7	5.0	480,897.3	8.1	-
Mar	(1,188,146.6)	(13.4)	2,288,781.5	(3.3)	1,100,634.9	10.7	486,047.9	(0.1)	551,418.8	22.6	-
Abr	(1,339,060.5)	(3.5)	2,388,245.1	0.0	1,049,184.6	5.0	495,358.0	1.3	489,836.6	9.8	-
May	(1,179,937.3)	(11.7)	2,192,200.3	(5.6)	1,012,263.0	2.5	489,356.5	1.2	459,239.3	3.2	-
Jun	(1,187,201.2)	3.2	2,211,007.1	0.5	1,023,805.9	(2.4)	478,606.7	(0.5)	481,616.3	(5.1)	-
Jul	(1,188,853.0)	(0.5)	2,223,266.9	0.9	1,034,413.8	2.6	494,174.0	3.2	476,004.1	1.4	-
Ago	(1,307,417.5)	13.9	2,332,005.8	8.3	1,024,588.3	1.9	480,037.1	(0.4)	481,125.0	3.4	-
Sep	(1,159,403.0)	13.2	2,329,099.3	13.3	1,169,696.3	13.4	470,046.7	0.5	632,437.2	25.4	-
Oct	(1,227,794.8)	30.7	2,311,275.3	18.1	1,083,480.5	6.5	497,408.7	3.5	520,612.2	9.1	-
Nov	(1,016,555.5)	24.8	2,197,920.8	13.6	1,181,365.3	5.5	540,989.8	2.1	561,255.4	5.9	-
Dic	(1,029,283.4)	14.3	2,239,305.3	9.2	1,210,021.8	5.1	612,994.5	6.6	531,313.8	2.9	-
Ene-10	(1,059,581.8)	9.5	2,228,107.4	6.3	1,168,525.7	3.5	567,447.9	8.6	535,566.2	(2.3)	-

Fuente: Departamento de Estadística Macroeconómica, BCCR.

Liquidez total del Sistema Bancario Nacional ^{1/}
Saldos en millones de colones

	M1 ^{2/}	Cuasidinerio MN	M2	Cuasidinerio ME	M3
	(1)	(2)	(3)=(1+2)	(4)	(5)= (3+4)
Ene-08	1,470,467	2,133,052	3,603,519	2,525,911	6,129,430
Feb-08	1,454,427	2,241,701	3,696,128	2,491,834	6,187,962
Mar-08	1,611,926	2,257,758	3,869,684	2,486,306	6,355,990
Abr-08	1,491,167	2,380,854	3,872,021	2,557,751	6,429,772
May-08	1,448,252	2,351,597	3,799,849	2,797,176	6,597,025
Jun-08	1,415,363	2,342,029	3,757,391	2,856,360	6,613,751
Jul-08	1,395,313	2,333,615	3,728,928	3,077,051	6,805,979
Ago-08	1,354,200	2,293,883	3,648,083	3,094,125	6,742,207
Sep-08	1,361,956	2,362,849	3,724,805	3,136,921	6,861,726
Oct-08	1,313,272	2,396,140	3,709,412	3,238,917	6,948,329
Nov-08	1,373,341	2,421,424	3,794,764	3,224,617	7,019,382
Dic-08	1,502,999	2,391,555	3,894,554	3,451,993	7,346,548
Ene-09	1,495,538	2,459,540	3,955,077	3,573,082	7,528,160
Feb-09	1,387,410	2,478,256	3,865,666	3,710,289	7,575,955
Mar-09	1,439,295	2,520,084	3,959,379	3,835,594	7,794,973
Abr-09	1,381,109	2,564,231	3,945,340	3,942,993	7,888,332
May-09	1,333,133	2,580,345	3,913,478	4,154,242	8,067,720
Jun-09	1,348,739	2,573,002	3,921,741	4,133,873	8,055,614
Jul-09	1,282,970	2,664,504	3,947,474	4,254,131	8,201,605
Ago-09	1,312,396	2,655,154	3,967,550	4,280,916	8,248,466
Sep-09	1,415,539	2,684,360	4,099,899	4,283,763	8,383,662
Oct-09	1,429,330	2,798,157	4,227,487	4,191,618	8,419,105
Nov-09	1,465,541	2,780,063	4,245,604	4,028,415	8,274,020
Dic-09	1,496,456	2,812,418	4,308,874	4,011,790	8,320,664
Ene-10	1,563,227	2,717,041	4,280,268	4,130,326	8,410,594

1/ Cifras preliminares a enero 2010.

2/ El medio circulante y el cuasidinerio fueron ajustados mensualmente a partir de noviembre 2006 y hasta febrero del 2008, debido a una reclasificación de cuentas por parte de un banco comercial. Durante ese lapso, los registros contables de ese banco mostraban un pasivo originado en un tipo de captación que, por las características indicadas en su momento, se incluyó dentro de las captaciones a plazo (cuasidinerio), pero que en febrero del 2008 el banco comercial comenzó a registrar dentro de las cuentas corrientes (medio circulante), ya que en esencia corresponde a ese tipo de instrumento. Como se indicó, el cambio se hizo a partir de noviembre del 2006 ya que es la fecha más antigua para la que se tiene la información necesaria para dicho ajuste. Esto implica que existen problemas de comparabilidad (variaciones acumuladas o interanuales) de los niveles de las series para ese período con las correspondientes a meses anteriores.

Por otra parte, el crédito interno total, el cuasidinerio y la liquidez total fueron ajustados mensualmente a partir de abril del 2007, debido a que un banco comercial venía clasificando incorrectamente obligaciones por depósitos a plazo que mantenía con el sector público. Este banco realizaba la sectorización de ciertas obligaciones clasificándolas como Gobierno (por lo que no entraban dentro de los agregados monetarios) cuando lo correcto era hacerlo como del resto del sector público (que sí se incluyen en los agregados), además, las cifras del crédito concedido al Gobierno se presentan en términos netos (crédito bruto menos depósitos mantenidos en el Banco Central o en Bancos Comerciales), por lo que la reclasificación implica un cambio también en las cifras del crédito interno total.

Fuente: Departamento de Estadística Macroeconómica, BCCR.

Liquidez total del Sistema Bancario Nacional - tasas de variación -

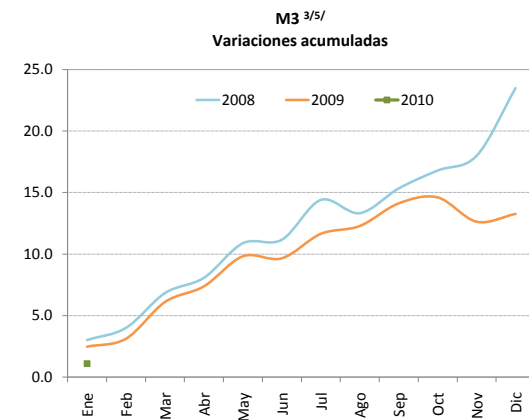
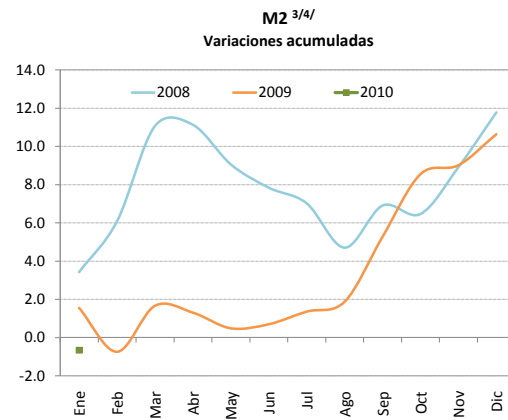
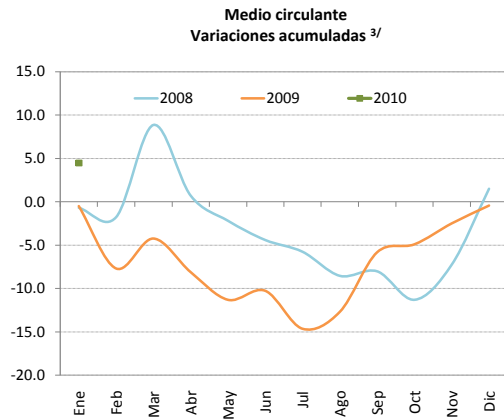
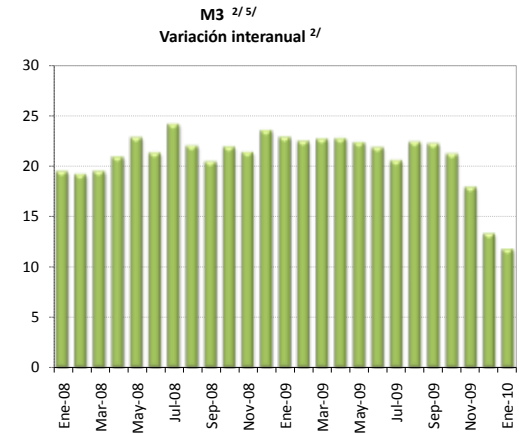
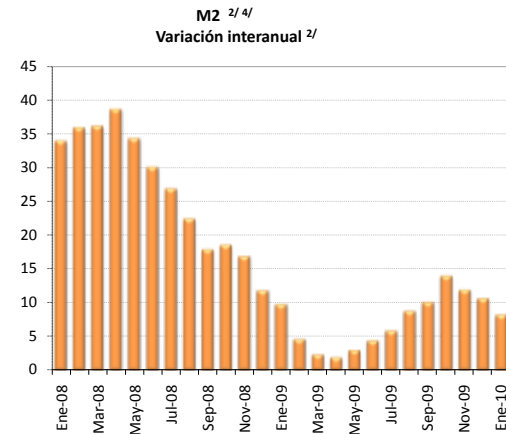
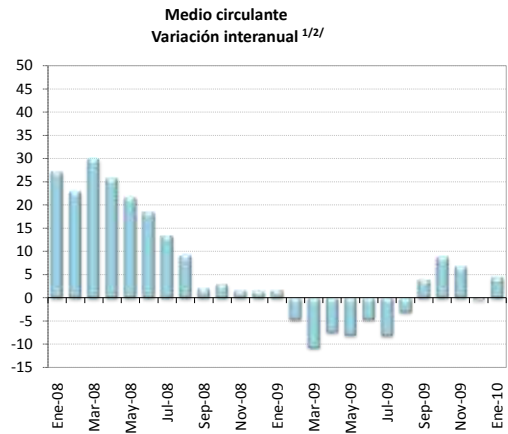

1/ El medio circulante y el cuasidinero fueron ajustados mensualmente a partir de noviembre 2006 y hasta febrero del 2008, debido a una reclasificación de cuentas por parte de un banco comercial. Durante ese lapso, los registros contables de ese banco mostraban un pasivo originado en un tipo de captación que, por las características indicadas en su momento, se incluyó dentro de las captaciones a plazo (cuasidinero), pero que en febrero del 2008 el banco comercial comenzó a registrar dentro de las cuentas corrientes (medio circulante), ya que en esencia corresponde a ese tipo de instrumento. Como se indicó, el cambio se hizo a partir de noviembre del 2006 ya que es la fecha más antigua para la que se tiene la información necesaria para dicho ajuste. Esto implica que existen problemas de comparabilidad (variaciones acumuladas o interanuales) de los niveles de las series para el período nov-06/oct-07 con las correspondientes a meses anteriores.

Por otra parte, el crédito interno total, el cuasidinero y la liquidez total fueron ajustados mensualmente a partir de abril del 2007, debido a que un banco comercial venía clasificando incorrectamente obligaciones por depósitos a plazo que mantenía con el sector público. Este banco realizaba la sectorización de ciertas obligaciones clasificándolas como Gobierno (por lo que no entraban dentro de los agregados monetarios) cuando lo correcto era hacerlo como del resto del sector público (que sí se incluyen en los agregados), además, las cifras del crédito concedido al Gobierno se presentan en términos netos (crédito bruto menos depósitos mantenidos en el Banco Central o en Bancos Comerciales), por lo que la reclasificación implica un cambio también en las cifras del crédito interno total.

2/Corresponde al cambio porcentual con respecto al saldo del mismo mes del año anterior.

3/Corresponde al cambio porcentual con respecto a diciembre del año anterior.

4/Incluye medio circulante más cuasidinero en moneda nacional. Excluye BEM y SICP.

5/Incluye M2 (M1+Cuasidinero en moneda nacional) más cuasidinero en moneda extranjera.

Fuente: Departamento de Estadística Macroeconómica, BCCR.

Riqueza financiera del sector privado ^{1/}

- saldo en millones de colones y tasa de variación -

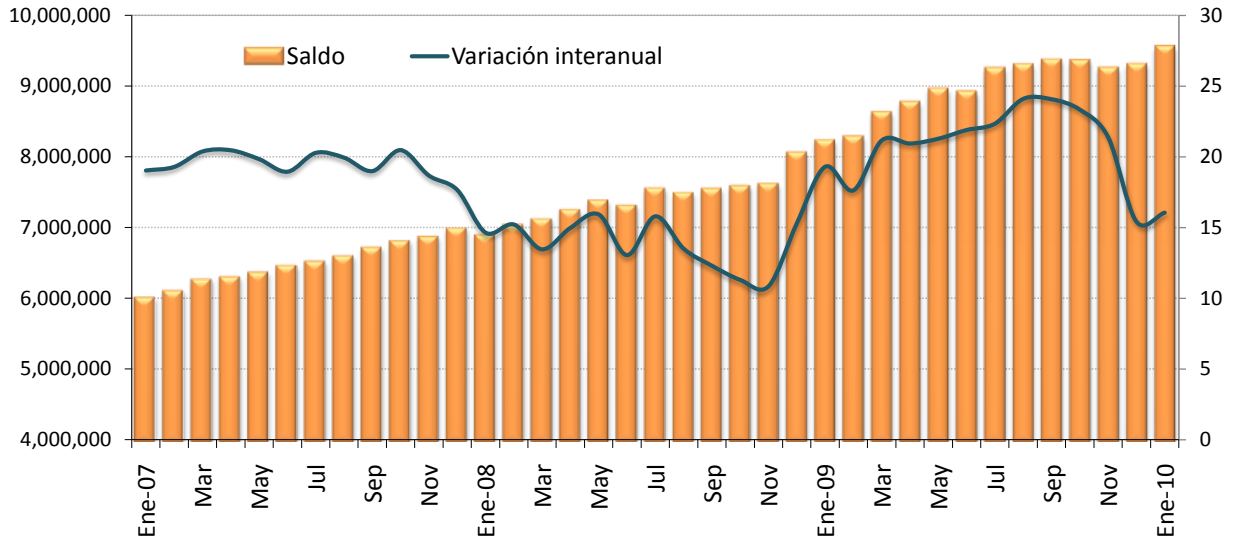

Riqueza financiera del sector privado

- tasa de variación acumulada -

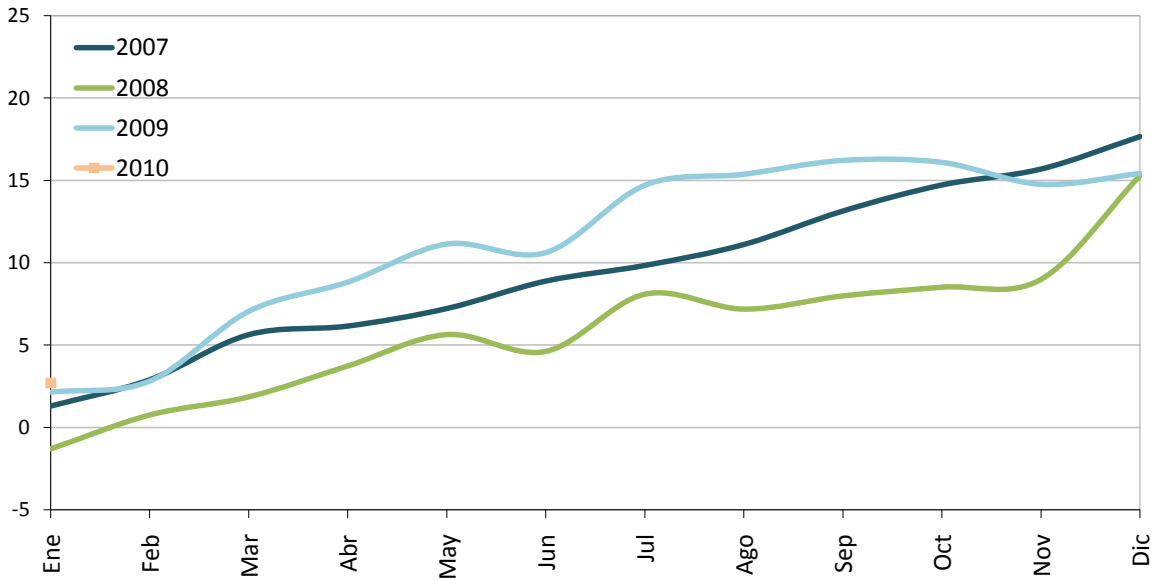

^{1/} Cifras preliminares a diciembre 2009.

Fuente: Departamento de Estadística Macroeconómica, BCCR.

Componentes de la riqueza financiera del sector privado ^{1/}
Saldos en millones de colones ^{2/}

	NPP	Depósitos bancarios	BEM	DEP ^{3/}	SICP	Bonos fiscales	Total
Ene-08	360,225.5	5,286,721.7	741,193.2	47,072.9	0.0	455,799.8	6,891,013.1
Feb-08	368,936.0	5,387,796.7	785,069.0	42,729.3	0.0	450,333.2	7,034,864.1
Mar-08	369,450.1	5,493,411.3	759,745.5	36,743.1	0.0	452,292.2	7,111,642.2
Abr-08	362,249.5	5,634,418.6	766,595.7	47,688.8	0.0	431,664.8	7,242,617.4
May-08	368,589.8	5,767,529.6	759,799.9	48,190.2	0.0	431,589.3	7,375,698.8
Jun-08	363,896.7	5,802,298.0	694,079.9	45,703.2	0.0	398,302.2	7,304,279.9
Jul-08	358,497.0	5,988,816.8	710,779.8	50,771.7	0.0	437,917.7	7,546,783.0
Ago-08	363,219.3	5,915,722.7	731,108.8	38,160.3	0.0	435,301.6	7,483,512.8
Sep-08	350,812.7	6,019,513.2	709,814.2	39,577.8	0.0	419,750.5	7,539,468.3
Oct-08	358,468.2	6,161,931.5	606,519.0	45,614.8	0.0	404,003.7	7,576,537.1
Nov-08	373,387.9	6,172,602.3	622,767.9	46,552.1	0.0	394,035.8	7,609,345.9
Dic-08	407,438.1	6,569,275.8	636,788.9	49,299.4	0.0	386,131.5	8,048,933.7
Ene-09	385,278.7	6,777,858.3	616,354.5	50,030.9	0.0	390,971.4	8,220,493.7
Feb-09	375,990.9	6,826,141.0	635,893.0	57,760.9	0.0	379,013.9	8,274,799.6
Mar-09	362,862.5	7,041,218.0	660,781.1	71,020.2	0.0	480,024.3	8,615,906.1
Abr-09	367,146.1	7,129,518.5	686,271.2	66,295.4	0.0	509,599.3	8,758,830.6
May-09	367,202.2	7,324,876.7	691,929.6	62,454.7	0.0	498,448.6	8,944,911.8
Jun-09	360,135.0	7,306,456.6	701,081.0	63,603.5	0.0	471,930.8	8,903,207.0
Jul-09	368,285.8	7,536,116.8	661,600.4	78,309.5	0.0	588,219.2	9,232,531.6
Ago-09	363,771.6	7,523,384.9	653,282.1	76,115.1	0.0	669,804.5	9,286,358.2
Sep-09	351,689.0	7,664,742.9	606,579.5	81,004.0	0.0	650,030.2	9,354,045.6
Oct-09	366,016.3	7,728,845.9	571,948.4	101,918.3	0.0	575,672.8	9,344,401.7
Nov-09	387,245.7	7,485,954.4	579,771.4	96,477.2	0.0	687,776.8	9,237,225.5
Dic-09	438,783.0	7,505,281.6	586,629.4	117,716.3	0.0	641,687.0	9,290,097.2
Ene-10	408,703.8	7,641,731.3	621,854.3	120,707.0	0.0	747,121.0	9,540,117.4

1/ Cifras preliminares a enero 2010.

2/ La moneda extranjera está valorada al tipo de cambio de cierre de mes.

3/ El depósito electrónico a plazo (DEP) es una inversión a plazo en colones, que se constituye de forma electrónica exclusivamente desde Central Directo.

Fuente: Departamento de Estadística Macroeconómica, BCCR.

COMPONENTES DE LA RIQUEZA FINANCIERA DEL SECTOR PRIVADO
- Composición porcentual -

Ene-2008

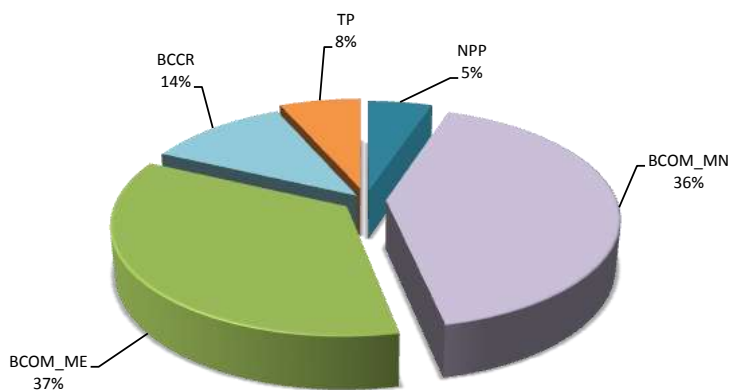

Ene-2009

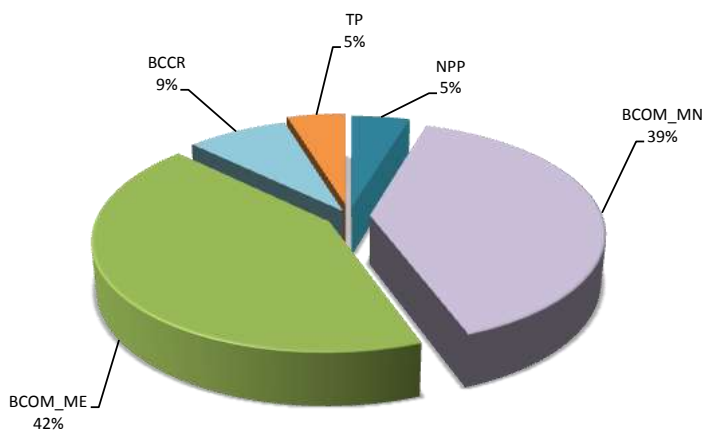

Ene-2010

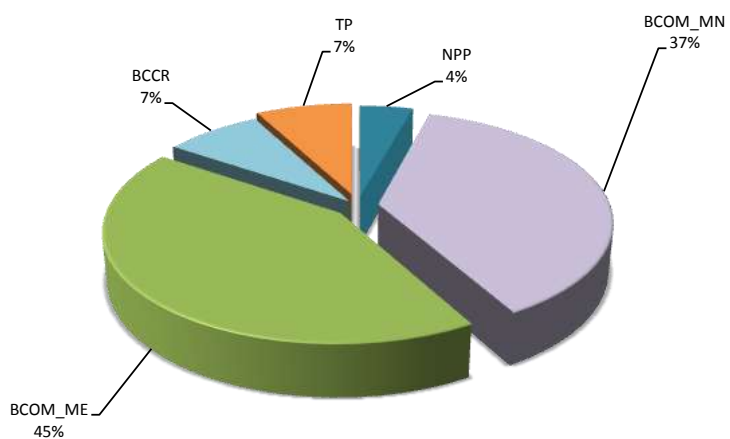

Fuente: Departamento de Estadística Macroeconómica, BCCR.

SBN: Crédito interno neto total por sector
Tasa de variación interanual

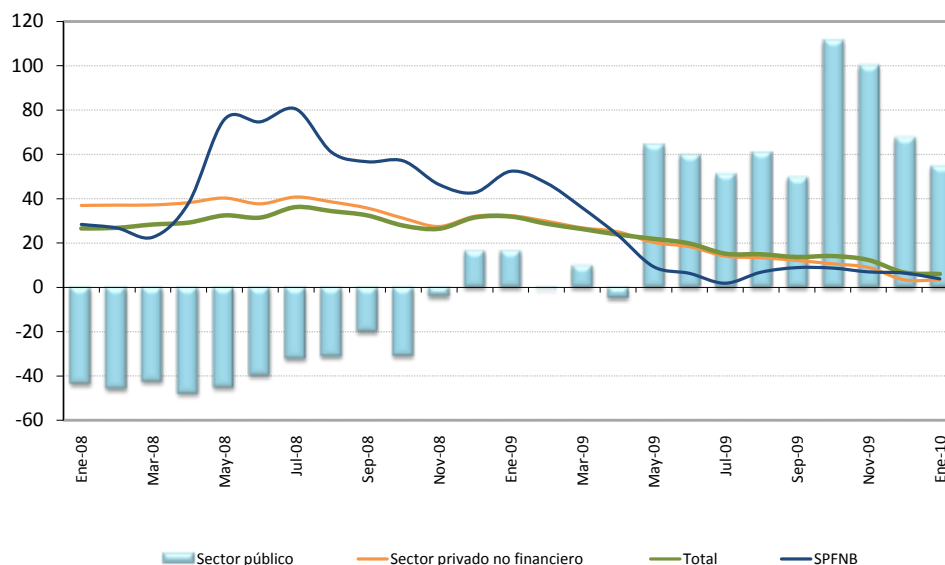

SBN: Crédito interno neto total ^{1/}
Saldos en millones de colones

	Sector público	Sector privado no financiero	SPFN ^{2/}	Total ^{3/}
Ene-08	306,677.2	4,949,823.5	119,322.1	5,375,822.8
Feb	285,712.6	5,069,548.5	119,773.9	5,475,035.0
Mar	268,939.9	5,193,526.4	124,444.8	5,586,911.0
Abr	241,517.6	5,323,976.5	139,233.1	5,704,727.1
May	249,848.0	5,552,078.6	163,769.2	5,965,695.8
Jun	252,251.1	5,620,416.3	169,617.8	6,042,285.2
Jul	232,408.0	5,881,285.2	175,859.2	6,289,552.4
Ago	220,087.0	5,945,908.3	176,882.5	6,342,877.8
Sep	269,620.7	6,038,081.0	173,933.1	6,481,634.8
Oct	224,263.9	6,126,454.4	172,656.3	6,523,374.6
Nov	237,635.4	6,108,170.2	170,393.6	6,516,199.1
Dic	343,045.6	6,552,256.5	177,414.8	7,072,716.9
Ene-09	357,334.4	6,550,017.5	181,803.4	7,089,155.3
Feb	284,274.1	6,583,394.5	176,171.3	7,043,839.9
Mar	295,466.3	6,588,339.8	169,161.6	7,052,967.7
Abr	230,003.8	6,658,182.9	172,027.3	7,060,214.0
May	411,033.6	6,678,531.4	178,952.6	7,268,517.5
Jun	402,711.4	6,652,424.2	180,276.7	7,235,412.2
Jul	351,368.8	6,711,219.6	179,046.7	7,241,635.1
Ago	354,159.7	6,742,520.4	188,903.8	7,285,583.9
Sep	403,068.6	6,772,086.4	189,349.1	7,364,504.1
Oct	473,830.5	6,778,489.4	187,623.4	7,439,943.3
Nov	475,084.1	6,659,216.9	182,230.6	7,316,531.6
Dic	574,449.1	6,779,704.9	188,834.9	7,542,988.9
Ene-10	552,646.1	6,770,673.9	188,757.3	7,512,077.4

1/ El crédito interno total, el cuasidinero y la liquidez total fueron ajustados mensualmente a partir de abril del 2007, debido a que un banco comercial venía clasificando incorrectamente obligaciones por depósitos a plazo que mantenía con el sector público. Este banco realizaba la sectorización de ciertas obligaciones clasificándolas como Gobierno (por lo que no entraban dentro de los agregados monetarios) cuando lo correcto era hacerlo como del resto del sector público (que sí se incluyen en los agregados), además, las cifras del crédito concedido al Gobierno se presentan en términos netos (crédito bruto menos depósitos mantenidos en el Banco Central o en Bancos Comerciales), por lo que la reclasificación implica un cambio también en las cifras del crédito interno total.

2/ SPFN corresponde al Sector Privado Financiero no Bancario (mutuales, cooperativas y financieras privadas).

3/ Cifras preliminares a enero 2010.

Fuente: Departamento de Estadística Macroeconómica, BCCR.

Bancos Comerciales: Origen y aplicación de recursos
Diciembre 2007 - Diciembre 2008
Variaciones en millones de colones

	Origen	%	Aplicación	%
Captación				
- En moneda nacional	425,397.2	18.0%		
- En moneda extranjera	997,773.9	42.3%		
Crédito				
- Al sector público	4,709.5	0.2%		
- Al sector privado				
- En moneda nacional			648,448.5	27.5%
- En moneda extranjera			953,711.6	40.5%
- Al exterior			7,919.5	0.3%
- A OIFNB			53,120.0	2.3%
- Del BCCR			1,304.4	0.1%
Inversiones				
- Fiscales				
- En moneda nacional			10,457.3	0.4%
- En moneda extranjera			5,496.3	0.2%
- En instituciones públicas			10,059.9	0.4%
- En el exterior			323,555.8	13.7%
- CERT\$	527.1	0.0%		
- BEM	131,498.2	5.6%		
- ICP				
- DEP	78,329.5	3.3%		
Caja y bancos				
- Depósitos por EML			226,919.6	9.6%
- Caja			27,226.8	1.2%
Pasivos externos				
- Corto plazo	293,481.4	12.5%		
- Mediano y largo plazo	147,756.0	6.3%		
Capital y reservas				
	277,361.3	11.8%		
Subtotal	2,356,834.0	100.0%	2,268,219.8	96.2%
Otros activos netos			88,614.2	3.8%
Total	2,356,834.0	100.0%	2,356,834.0	100.0%
Fuente: Departamento de Estadística Macroeconómica, BCCR.				

Bancos Comerciales: Origen y aplicación de recursos
Diciembre 2008 - Diciembre 2009
Variaciones en millones de colones

	Origen	%	Aplicación	%
Captación				
- En moneda nacional	397,017.0	29.9%		
- En moneda extranjera	558,161.2	42.0%		
Crédito				
- Al sector público			1,353.8	0.1%
- Al sector privado				
- En moneda nacional			268,693.1	20.2%
- En moneda extranjera	41,244.7	0.0		
- Al exterior	3,725.3	0.3%		
- A OIFNB			11,420.1	0.9%
- Del BCCR			39.8	0.0%
Inversiones				
- Fiscales				
- En moneda nacional			98,864.7	7.4%
- En moneda extranjera			153,498.4	11.6%
- En instituciones públicas	5,078.8	0.4%		
- En el exterior	48,651.9	3.7%		
- CERT\$	10,793.2	0.8%		
- BEM	37,607.9	2.8%		
- ICP				
- DEP			51,560.4	3.9%
Caja y bancos				
- Depósitos por EML			212,404.6	16.0%
- Caja			7,225.1	0.5%
Pasivos externos				
- Corto plazo			513,565.5	38.7%
- Mediano y largo plazo	78,221.8	5.9%		
Capital y reservas				
	146,880.6	11.1%		
Subtotal	1,327,382.4	100.0%	1,318,625.5	99.3%
Otros activos netos			8,756.8	0.7%
Total	1,327,382.4	100.0%	1,327,382.4	100.0%
Fuente: Departamento de Estadística Macroeconómica, BCCR.				

SBN: Crédito al sector privado por actividad económica
- Composición porcentual -

Nov-2007

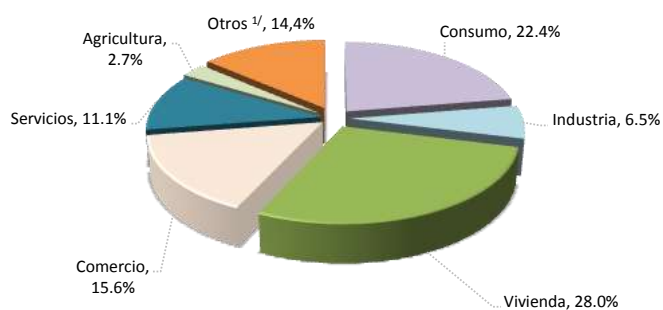

Nov-2008

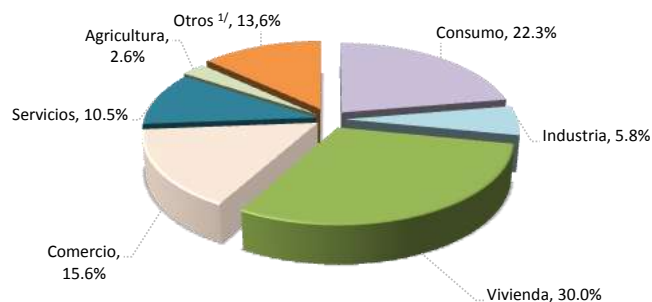

Nov-2009

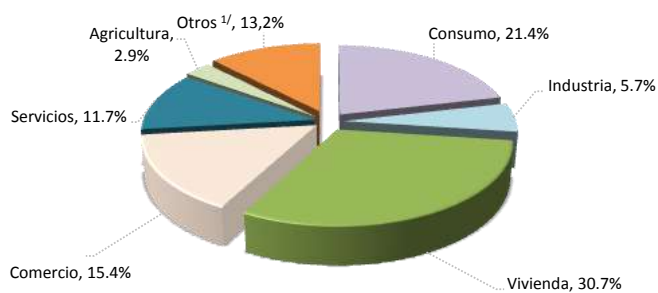

	Variaciones interanuales			Participaciones relativas		
	Nov-07	Nov-08	Nov-09	Nov-07	Nov-08	Nov-09
Total	37.8%	27.4%	9.0%	100%	100%	100%
Consumo	35.6%	27.0%	4.3%	22.4%	22.3%	21.4%
Industria	21.6%	13.3%	8.1%	6.5%	5.8%	5.7%
Vivienda	41.9%	36.4%	11.6%	28.0%	30.0%	30.7%
Comercio	35.7%	27.8%	7.2%	15.6%	15.6%	15.4%
Servicios	67.8%	20.6%	20.7%	11.1%	10.5%	11.7%
Agricultura	13.0%	22.3%	23.1%	2.7%	2.6%	2.9%
Otros 1/	30.8%	22.7%	1.6%	13.6%	13.1%	12.2%

1/ Incluye ganadería, pesca, construcción, turismo, transporte y otras actividades.

Fuente: Departamento de Estadística Macroeconómica, BCCR.

4.2 Mercados de negociación

En enero del 2010, el BCCR y el Ministerio de Hacienda organizaron cuatro subastas, en las cuales ofrecieron instrumentos Cero Cupón y Tasa Fija en colones, instrumentos denominados en Unidades de Desarrollo y títulos valores en moneda extranjera.

Las ofertas recibidas por ambos emisores alcanzaron un monto de ¢214.800 millones en valor transado, de los cuales se asignó el 78,5%. Del total asignado el 60% fue captado por el BCCR y el restante 40% por el Ministerio de Hacienda.

Asimismo, como parte de las acciones para trasladar recursos depositados en las cuentas de depósito de muy corto plazo en el BCCR hacia instrumentos de mayor vencimiento, el BCCR colocó BEM en ventanilla electrónica en dos ocasiones, eventos en los cuales captó ¢7.093 millones en valor transado.

En el primer mes del año 2010 se negociaron ¢742.812 millones en los mercados de liquidez (MIB y MIL), lo que representó un incremento cercano al 25% respecto al monto negociado en diciembre del 2009. A pesar de que el BCCR suministró más recursos que el mes anterior, la tasa de interés promedio en el MIL se mantuvo en 5,73%. El monto negociado en dólares en esos mercados alcanzó los US\$136 millones, cifra que duplicó el negociado en diciembre del 2009. A pesar de este incremento la tasa de interés promedio no presentó variación.

Por último, en enero se negociaron ¢1,3 billones en la Bolsa Nacional de Valores (23% más que el mes pasado). De ese monto, un 14% correspondió al mercado primario, 63% al mercado secundario y 23% al Mercado de Dinero (MEDI). Además, el 88% del monto negociado se realizó con títulos del sector público y un 71% fue en moneda nacional.

NEGOCIACIONES EN SUBASTA (Títulos Cero Cupón)

PORCENTAJE DE OFERTAS ASIGNADAS

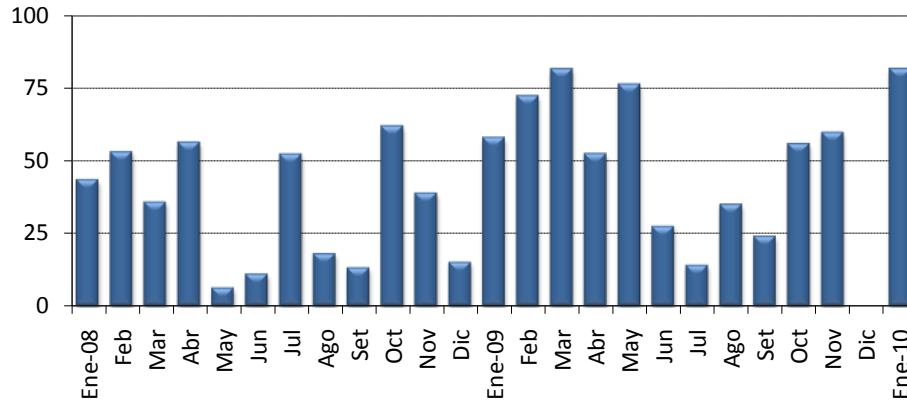

MONTOS OFRECIDOS Y ASIGNADOS EN SUBASTA (CERO CUPÓN) 1/

(En miles de millones de colones y como porcentaje del total respectivo)

	OFRECIDO		ASIGNADO						
	Total ¢	Total ¢	Asig / Ofr. %	Gobierno %	BCCR %	3 meses %	6 meses %	9 meses %	12 meses %
Enero 08	132.6	57.4	43.3	0.0	100.0	0.0	90.1	0.0	9.9
Feb	127.9	67.5	52.8	0.0	100.0	0.0	77.7	0.0	22.3
Mar	126.6	45.0	35.6	0.0	100.0	0.0	29.8	0.0	70.2
Abr	236.9	133.0	56.1	6.3	93.7	0.0	78.3	7.1	14.5
May	41.8	2.6	6.2	0.0	100.0	0.0	0.0	0.0	100.0
Jun	57.5	6.2	10.9	0.0	100.0	0.0	0.0	0.0	100.0
Jul	140.4	73.1	52.1	0.0	100.0	0.0	0.0	0.0	100.0
Ago	29.6	5.3	17.9	0.0	100.0	0.0	0.0	0.0	100.0
Sep	11.9	1.6	13.1	0.0	100.0	0.0	0.0	0.0	100.0
Oct	85.1	52.5	61.7	0.0	100.0	0.0	0.0	0.0	100.0
Nov	28.9	11.2	38.7	33.9	66.1	0.0	0.0	8.6	91.4
Dic	11.1	1.7	15.0	100.0	0.0	0.0	0.0	11.2	88.8
Enero 09	73.7	42.5	57.7	32.4	67.6	0.0	0.0	73.2	26.8
Feb	78.8	56.8	72.1	48.1	51.9	0.0	15.0	36.5	48.5
Mar	103.6	84.2	81.3	70.1	29.9	0.0	3.0	35.7	61.4
Abr	167.3	87.4	52.2	47.1	52.9	0.0	34.2	16.2	49.5
May	64.8	49.3	76.0	0.0	100.0	0.0	0.0	0.0	100.0
Jun	25.7	7.0	27.3	0.0	100.0	0.0	0.0	100.0	0.0
Jul	69.2	9.7	13.9	100.0	0.0	0.0	0.0	14.0	86.0
Ago	27.6	9.6	34.8	100.0	0.0	0.0	100.0	0.0	0.0
Set	26.5	6.3	23.9	100.0	0.0	0.0	100.0	0.0	0.0
Oct	49.9	27.8	55.6	100.0	0.0	0.0	100.0	0.0	0.0
Nov	51.5	30.6	59.4	100.0	0.0	0.0	100.0	0.0	0.0
Dic	39.6	0.0	0.0	0.0	0.0	0.0	0.0	0.0	0.0
Enero 10	134.8	109.7	81.4	14.0	86.0	0.0	8.6	17.7	73.7

1/ Corresponde al valor transado.

Fuente: Departamento de Administración de Operaciones Nacionales y Ministerio de Hacienda.

MONTOS OFRECIDOS Y ASIGNADOS EN SUBASTA 1/

(En miles de millones de colones y como porcentaje del total respectivo)

	OFRECIDO						ASIGNADO														
	Cero Cupón	Tasa Fija	Tasa Variable	BEM UD	TP UD	Total	Total	Asig / Ofr.	Gobierno	BCCR	6 meses	9 meses	12 meses	2 años	3 años	5 años	7 años	10 años	11 años	15 años	
	¢	¢	¢	¢ 2/	¢ 2/	¢	¢	%	%	%	%	%	%	%	%	%	%	%	%	%	%
Enero 07	108.9	0.0	125.6	0.0	0.0	234.5	158.3	67.5	0.0	100.0	0.0	0.0	52.5	0.0	0.0	0.0	0.0	0.0	47.5	0.0	0.0
Feb	77.6	0.0	241.7	0.0	0.0	319.3	66.8	20.9	3.6	96.4	3.6	0.0	0.0	0.0	0.0	0.0	0.0	0.0	96.4	0.0	0.0
Mar	70.9	99.9	49.1	0.0	0.0	219.9	59.8	27.2	46.4	53.6	18.5	0.0	0.0	0.0	0.0	46.4	0.0	0.0	35.1	0.0	0.0
Abr	114.3	77.2	99.4	0.0	0.0	290.9	212.4	73.0	20.7	79.3	0.0	0.0	42.0	20.7	0.0	0.0	0.0	0.0	37.2	0.0	0.0
May	63.9	0.0	55.7	0.0	0.0	119.6	31.5	26.3	0.0	100.0	20.4	0.0	0.0	0.0	0.0	0.0	0.0	0.0	0.0	0.0	79.6
Jun	23.6	21.7	33.3	0.0	0.0	78.5	12.3	15.7	3.4	96.6	0.0	0.0	0.0	0.0	0.0	3.4	0.0	0.0	0.0	0.0	96.6
Jul	90.6	105.2	63.7	0.0	0.0	259.5	100.4	38.7	0.0	100.0	8.3	0.0	30.8	5.8	0.0	0.0	0.0	0.0	0.0	0.0	55.1
Ago	74.2	65.6	0.0	0.0	0.0	139.7	55.9	40.0	0.6	99.4	34.3	0.0	47.6	17.4	0.6	0.0	0.0	0.0	0.0	0.0	0.0
Sep 3/	72.7	206.9	48.0	0.0	0.0	327.5	140.5	42.9	26.3	73.7	0.1	0.0	0.0	0.0	25.7	61.9	0.6	11.7	0.0	0.0	
Oct	218.9	67.1	0.0	0.0	0.0	286.0	182.5	63.8	2.4	97.6	31.1	0.0	52.8	0.5	0.0	13.7	1.9	0.0	0.0	0.0	
Nov	0.0	47.7	0.0	0.0	0.0	47.7	14.4	30.2	100.0	0.0	0.0	0.0	0.0	51.4	0.0	0.0	48.6	0.0	0.0	0.0	
Dic	34.6	40.4	0.0	0.0	0.0	75.0	6.6	8.8	100.0	0.0	0.0	0.0	0.0	16.9	0.0	0.0	83.1	0.0	0.0	0.0	
Enero 08	132.6	91.6	0.0	68.5	0.0	292.8	90.9	31.0	18.8	81.2	56.9	0.0	6.2	0.0	0.0	0.0	36.9	0.0	0.0	0.0	
Feb	127.9	173.8	0.0	0.0	0.0	301.7	117.5	39.0	23.4	76.6	44.7	0.0	12.8	0.0	5.4	9.4	27.8	0.0	0.0	0.0	
Mar	126.6	139.8	0.0	0.0	0.0	266.4	85.9	32.3	22.2	77.8	15.6	0.0	36.8	0.0	21.3	24.8	1.4	0.0	0.0	0.0	
Abr	236.9	71.4	0.0	0.0	0.0	308.3	153.0	49.6	6.7	93.3	68.1	6.2	12.6	0.0	0.0	0.0	13.1	0.0	0.0	0.0	
May	41.8	11.9	0.0	0.0	0.0	53.6	2.6	4.8	0.0	100.0	0.0	0.0	100.0	0.0	0.0	0.0	0.0	0.0	0.0	0.0	
Jun	57.5	25.9	24.2	28.3	0.0	135.8	16.5	12.2	0.0	100.0	0.0	0.0	37.8	0.0	0.0	0.0	0.0	62.2	0.0	0.0	
Jul	140.4	54.6	87.4	27.1	0.0	309.4	132.4	42.8	0.0	100.0	0.0	0.0	55.2	0.0	4.1	0.0	0.9	39.8	0.0	0.0	
Ago	29.6	16.0	5.4	0.0	4.0	55.0	5.7	10.4	1.2	98.8	0.0	0.0	92.4	0.0	1.2	0.0	0.0	6.4	0.0	0.0	
Sep	11.9	27.1	3.3	0.0	0.9	43.2	1.6	3.6	0.0	100.0	0.0	0.0	100.0	0.0	0.0	0.0	0.0	0.0	0.0	0.0	
Oct	85.1	14.6	25.3	0.0	22.0	147.1	69.6	47.3	1.9	98.1	0.0	0.0	75.5	0.0	1.2	0.0	0.0	18.1	4.6	0.6	
Nov	28.9	5.1	0.0	0.0	5.9	39.9	16.6	41.6	55.6	44.4	0.0	5.8	61.4	0.0	2.7	0.0	0.0	0.0	0.0	30.1	
Dic	11.1	5.1	0.0	0.0	0.0	16.1	3.0	18.4	100.0	0.0	0.0	6.2	49.4	0.0	44.4	0.0	0.0	0.0	0.0	0.0	
Enero 09	73.7	23.7	0.0	0.0	0.0	97.4	60.7	62.3	71.2	28.8	0.0	51.3	18.8	0.0	29.9	0.0	0.0	0.0	0.0	0.0	
Feb	78.8	13.0	1.3	0.2	0.0	93.3	42.9	46.0	35.8	64.2	0.0	27.3	64.2	0.0	8.5	0.0	0.0	0.0	0.0	0.0	
Mar	103.6	106.1	0.0	4.4	0.0	214.1	159.7	74.6	70.2	29.8	1.6	18.8	32.4	17.8	7.7	6.3	15.5	0.0	0.0	0.0	
Abr	167.3	78.3	0.0	0.0	0.0	245.5	120.0	48.9	63.9	36.1	24.9	11.8	36.1	20.4	0.0	6.8	0.0	0.0	0.0	0.0	
May	64.8	93.3	0.4	0.0	0.0	158.5	88.5	55.8	44.3	55.7	0.0	0.0	57.6	0.0	42.4	0.0	0.0	0.0	0.0	0.0	
Jun	25.7	126.9	1.2	0.0	0.0	153.8	85.3	55.5	95.5	4.5	0.0	8.2	0.0	0.0	68.9	22.9	0.0	0.0	0.0	0.0	
Jul	69.2	103.5	0.0	0.0	0.0	172.7	49.0	28.4	100.0	0.0	0.0	17.0	3.0	0.0	0.0	80.0	0.0	0.0	0.0	0.0	
Ago	27.6	102.0	0.0	3.9	1.5	134.9	60.7	45.0	100.0	0.0	15.8	0.0	0.0	0.0	18.1	66.1	0.0	0.0	0.0	0.0	
Set	26.5	191.9	0.0	2.8	45.5	266.7	127.5	47.8	100.0	0.0	5.0	0.0	0.0	0.0	32.9	32.6	3.2	0.0	0.0	26.3	
Oct	49.9	147.8	0.0	20.9	0.0	218.6	57.6	26.3	97.8	2.2	48.2	0.0	0.0	0.0	0.0	36.5	12.6	2.6	0.0	0.0	
Nov	51.5	111.9	0.0	10.9	0.0	174.2	102.6	58.9	90.7	9.3	29.8	0.0	0.0	0.0	0.0	43.8	16.3	10.1	0.0	0.0	
Dic	39.6	46.1	0.0	0.0	0.0	85.8	18.7	21.8	100.0	0.0	54.1	0.0	0.0	37.4	0.0	8.5	0.0	0.0	0.0	0.0	
Enero 10	134.8	74.8	0.0	0.4	4.9	214.8	168.7	78.5	40.4	59.6	31.2	0.0	33.8	12.0	19.8	0.0	1.9	1.3	0.0	0.0	

1/ Corresponde al valor transado.

2/ Se calcula de acuerdo al valor de las UDES en el momento de la subasta.

3/ Incorpora la captación del Banco Central de Títulos Tasa Fija por medio de ventanilla electrónica.

Fuente: Departamento de Administración de Operaciones Nacionales del BCCR.

MERCADOS DE DINERO

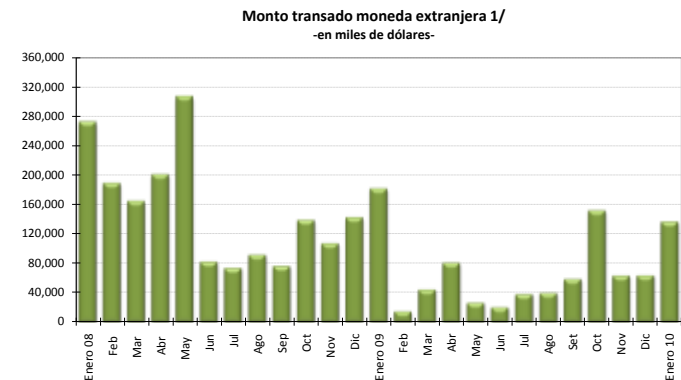
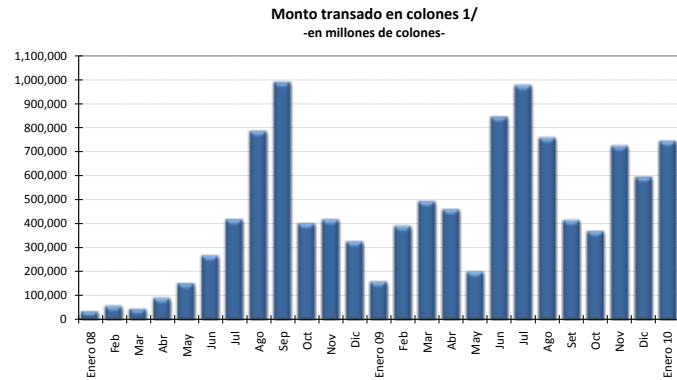

Negociaciones en colones

-Cifras en millones de colones, porcentajes y número de días-

	Cantidad Operaciones	Tasa Mínima	Tasa Promedio	Tasa Máxima	Plazo Promedio	Monto Transado
Enero 08	48	1.50	3.83	6.50	1.40	32,573
Feb	93	1.00	2.32	3.50	1.19	55,605
Mar	56	1.00	2.65	3.75	1.86	43,202
Abr	128	1.25	2.45	3.55	1.75	88,524
May	193	1.25	2.85	4.95	1.53	150,108
Jun	344	0.20	3.21	7.00	2.33	265,079
Jul	467	0.20	2.64	9.00	1.85	416,725
Ago	628	3.75	9.41	10.50	1.55	784,955
Sep	632	3.25	9.18	10.50	1.67	989,037
Oct	363	1.00	4.86	10.00	1.79	399,625
Nov	359	2.75	5.97	10.00	1.44	415,430
Dic	259	1.00	3.36	10.00	1.93	324,003
Enero 09	129	0.50	2.12	5.00	1.68	156,727
Feb	213	1.00	5.01	10.00	1.55	388,543
Mar	331	1.00	6.75	13.00	1.43	491,553
Abr	247	1.00	6.56	10.00	1.89	457,720
May	208	1.00	5.54	10.00	1.48	198,160
Jun	418	4.50	8.75	10.00	1.34	844,575
Jul	391	0.25	9.80	10.00	1.38	975,740
Ago	402	3.50	8.28	11.50	1.34	757,110
Set	281	1.00	6.21	9.00	1.47	413,235
Oct	279	0.25	2.09	9.00	1.71	367,442
Nov	313	0.25	7.02	9.00	1.25	722,807
Dic	361	1.00	5.73	10.00	1.37	593,595
Enero 10	342	0.10	5.73	10.00	1.37	742,812

Negociaciones en moneda extranjera

-Cifras en miles de dólares, porcentajes y número de días-

	Cantidad Operaciones	Tasa Mínima	Tasa Promedio	Tasa Máxima	Plazo Promedio	Monto Transado
Enero 08	271	1.00	3.17	5.50	1.94	271,500
Feb	206	0.55	2.00	4.25	1.42	188,321
Mar	119	1.00	2.43	3.25	1.33	164,150
Abr	152	1.00	1.81	3.00	1.64	200,000
May	178	0.25	2.32	3.50	1.85	305,910
Jun	92	1.00	1.91	2.50	1.39	81,710
Jul	90	0.50	1.58	3.00	1.75	73,249
Ago	94	1.00	1.79	2.40	1.45	91,125
Sep	90	0.50	1.36	2.40	1.54	75,810
Oct	179	0.30	1.21	2.50	1.60	138,279
Nov	98	0.25	1.51	2.25	1.64	106,600
Dic	91	0.45	1.59	2.20	1.59	141,840
Enero 09	113	0.25	1.38	2.00	1.89	180,869
Feb	18	0.45	0.66	1.00	2.16	14,550
Mar	34	0.50	1.04	2.00	1.36	44,010
Abr	47	0.20	0.52	1.00	1.48	80,275
May	24	0.20	0.48	1.00	1.98	26,200
Jun	21	0.10	0.29	0.85	1.40	20,050
Jul	27	0.10	0.25	1.00	1.00	37,700
Ago	26	0.10	0.23	0.50	2.27	39,500
Set	62	0.10	0.21	0.50	1.28	58,162
Oct	136	0.07	0.16	0.60	1.68	151,100
Nov	45	0.10	0.18	0.75	1.35	62,830
Dic	59	0.05	0.13	0.50	2.13	63,320
Enero 10	105	0.05	0.13	0.35	2.13	135,975

Nota: La tasa promedio y el plazo promedio se ponderaron con el volumen transado.

1/ Incorpora negociaciones realizadas en el MIB y en el MIL (este último a partir de agosto 2009).

Fuente: Bolsa Nacional de Valores, División de Servicios Financieros y Departamento de Estadística Macroeconómica.

TRANSACTIONS BURSÁTILES EN LA BOLSA NACIONAL DE VALORES

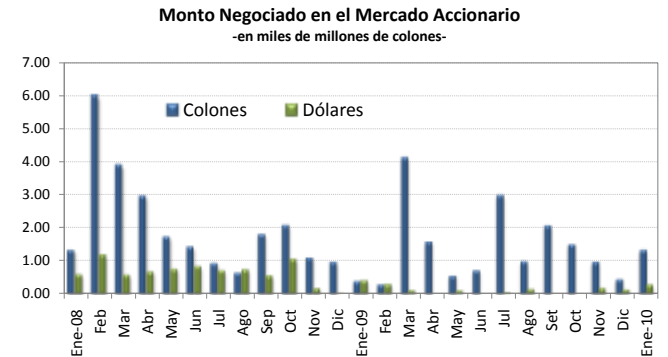
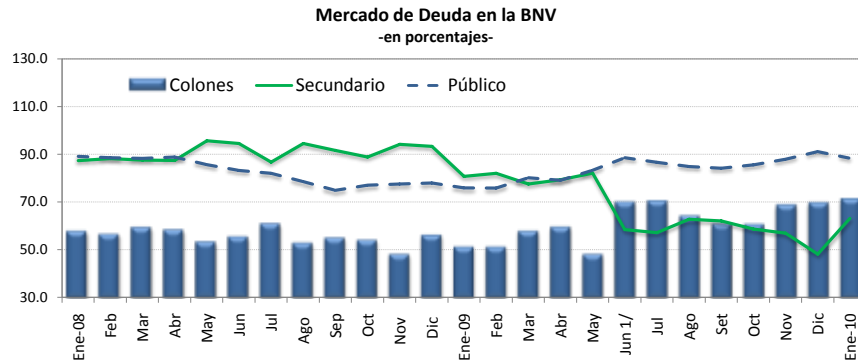

VALOR TRANSADO EN EL MERCADO DE DEUDA
(en miles de millones de colones y como porcentajes del total)

	Total	Primario	Secundario	Liquidez	Público	Privado	Colones	Moneda Extranjera
	c	%	%		%	%	%	%
Ene-08	1,774.6	12.7	87.3	n.d	89.1	10.9	57.6	42.4
Feb	1,688.5	11.8	88.2	n.d	88.5	11.5	56.3	43.7
Mar	1,498.4	12.4	87.6	n.d	88.2	11.8	59.1	40.9
Abr	1,676.9	12.6	87.4	n.d	88.8	11.2	58.2	41.8
May	1,515.8	4.4	95.6	n.d	85.6	14.4	53.2	46.8
Jun	1,447.6	5.5	94.5	n.d	83.2	16.8	55.3	44.7
Jul	1,652.6	13.3	86.7	n.d	82.0	18.0	60.7	39.3
Ago	1,345.8	5.5	94.5	n.d	78.5	21.5	52.7	47.3
Sep	1,355.6	8.4	91.6	n.d	74.8	25.2	54.8	45.2
Oct	1,571.3	11.2	88.8	n.d	77.0	23.0	53.9	46.1
Nov	1,256.0	5.9	94.1	n.d	77.5	22.5	48.0	52.0
Dic	1,059.6	6.7	93.3	n.d	77.9	22.1	56.0	44.0
Ene-09	1,295.7	19.3	80.7	n.d	75.9	24.1	51.1	48.9
Feb	1,245.2	18.0	82.0	n.d	75.8	24.2	51.1	48.9
Mar	1,614.2	22.5	77.5	n.d	80.1	19.9	57.6	42.4
Abr	1,444.3	20.7	79.3	n.d	79.0	21.0	59.3	40.7
May	1,666.6	18.0	82.0	n.d	83.2	16.8	48.0	52.0
Jun 1/	1,313.1	3.9	58.4	37.7	88.5	11.5	69.7	30.3
Jul	1,311.2	9.8	57.1	33.1	86.6	13.4	70.2	29.8
Ago	1,030.9	5.1	62.7	32.2	84.8	15.2	63.9	36.1
Set	1,075.5	6.1	62.0	31.9	84.1	15.9	60.6	39.4
Oct	1,029.2	9.3	58.6	32.1	85.5	14.5	60.4	39.6
Nov	1,058.6	5.3	56.9	37.8	87.9	12.1	68.5	31.5
Dic	1,031.3	6.6	48.1	45.3	91.1	8.9	69.4	30.6
Ene-10	1,265.1	14.5	63.1	22.5	88.3	11.7	71.0	29.0

1/ A partir de junio 2009 se incluye en el volumen total negociado las transacciones en Mercado de Liquidez de la BNV.

Fuente: Bolsa Nacional de Valores .

VALOR TRANSADO EN EL MERCADO ACCIONARIO
(en miles de millones de colones)

Fecha	Total	Colones	Dólares
Ene-08	1.88	1.32	0.57
Feb	7.12	5.98	1.14
Mar	4.44	3.88	0.55
Abr	3.59	2.95	0.65
May	2.44	1.72	0.72
Jun	2.22	1.42	0.80
Jul	1.60	0.92	0.68
Ago	1.34	0.63	0.71
Sep	2.32	1.79	0.53
Oct	3.08	2.06	1.02
Nov	1.24	1.09	0.16
Dic	0.97	0.96	0.01
Ene-09	0.77	0.38	0.39
Feb	0.56	0.28	0.28
Mar	4.20	4.10	0.10
Abr	1.57	1.57	0.00
May	0.63	0.54	0.09
Jun	0.71	0.70	0.01
Jul	3.00	2.97	0.03
Ago	1.11	0.97	0.14
Set	2.05	2.05	0.00
Oct	1.48	1.48	0.00
Nov	1.13	0.96	0.17
Dic	0.55	0.43	0.12
Ene-10	1.59	1.32	0.270

ÍNDICES BURSÁTILES NACIONALES

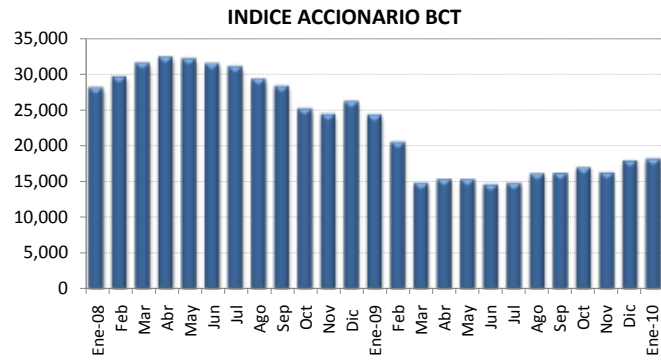

AI 31-Ene-10 Nivel 18,076.47 Variación 235.96

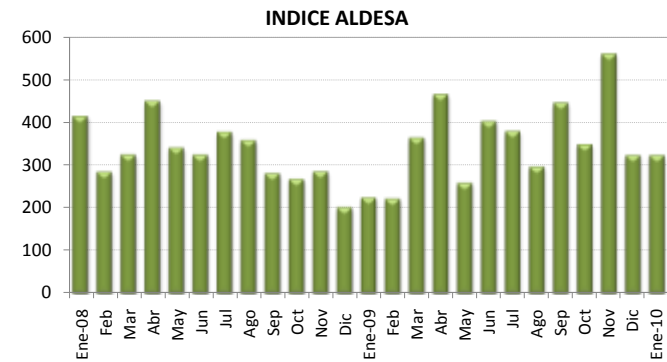

AI 31-Ene-10 Nivel 322.17 Variación 0.00

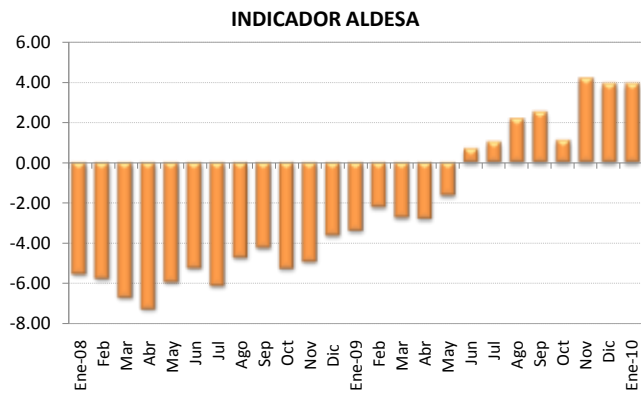

AI 31-Ene-10 Nivel 3.90 Variación 0.00

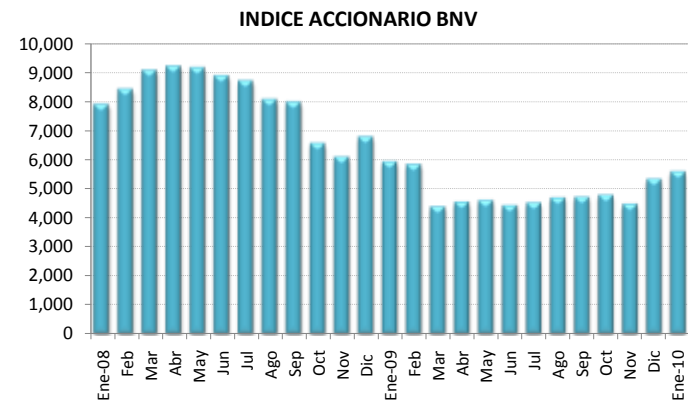

AI 31-Ene-10 Nivel 5,565.68 Variación 251.54



Fuente: Aldesa Valores S.A., BCT Valores, Bolsa Nacional de Valores y Departamento de Estadística Macroeconómica.

Nota técnica

a) *Índices accionarios nacionales*

En el Informe Mensual se incorporan dos índices accionarios: el Índice Accionario BCT y el Índice Accionario de la Bolsa Nacional de Valores. Estos índices tratan de presentar la evolución del mercado accionario mediante la variación de los precios de las acciones inscritas en bolsa.

Índice Accionario BCT

Se define de la siguiente manera: $I_t = I_{t-1} * \frac{\sum P_{it} * Q_{it-1} * F_{it}}{\sum P_{it-1} * Q_{it-1}}$ donde

I_t = Valor del índice para el día t.

P_{it} = Precio de cierre de la i-ésima emisión en el día t.

Q_{it} = Número de acciones inscritas de la i-ésima emisión del día t.

F_{it} = Factor de ajuste

Este índice mide el valor del mercado accionario. No tiene un período fijo como base, sino que se ajusta de acuerdo al último día en que se calculó. Se basa en una muestra del total de empresas costarricenses que transan acciones en la Bolsa Nacional de Valores, la cual se escoge de acuerdo a varios criterios de bursatilidad, tales como el importe negociado, la rotación del período, la cantidad de operaciones y el número de días negociados. La muestra se revisa cada tres meses.

El factor de ajuste incorpora aspectos como el pago de dividendos en efectivo o en acciones, la suscripción de acciones y los "splits".

Índice Accionario de la Bolsa Nacional de Valores

Se define como: $I_t = \frac{\sum P_{it} * \Theta_{it}}{\sum P_{it-1} * \Theta_{it-1}}$ donde:

P_{it} = Precio promedio de la acción i en el día t.

Θ_{it} = Ponderador de la acción i en el día t = $F_i * R_i * AC_i$

F_i = Frecuencia de cotización de la acción i

R_i = Rotación diaria promedio de la acción i.

AC_i = Acciones en circulación de la acción i.

Este índice incluye las acciones de todas las empresas inscritas en la Bolsa Nacional de Valores. La variación del precio de las acciones se pondera por la importancia relativa de las diferentes acciones participantes en el mercado, en términos de la frecuencia de negociaciones y los porcentajes en circulación negociados a través de la bolsa.

En la forma en que ha sido estructurado, el índice pretende medir el incremento aproximado en la riqueza de un inversionista que mantiene una cartera compuesta por las acciones de mayor movimiento en el mercado, en términos de la frecuencia de negociación y la cantidad de acciones negociadas con respecto al total de acciones en circulación. De acuerdo con ello, el índice le otorga una mayor importancia relativa a las negociaciones de acciones de aquellas compañías cuya presencia en el mercado es más amplia.

Los ponderadores determinan la importancia relativa que se le otorga a cada acción. Estos toman en cuenta, principalmente, la frecuencia con que se negocian las acciones y la cantidad de acciones transadas en relación con el total de acciones en circulación de cada empresa. Con ello se pretende expresar en el índice el desenvolvimiento regular del mercado y el comportamiento de los precios que ahí se definen, minimizando los efectos transitorios que puedan ocurrir, por situaciones “anormales” en el mercado, como las negociaciones fuertes de acciones que no se transan frecuentemente. Además, se trata de evitar alteraciones en el índice por problemas de estacionalidad.

¿Cómo se interpretan los índices?

Los índices accionarios muestran las variaciones en el nivel agregado (BNV) o para una muestra (BCT) del precio de las acciones, por lo cual constituyen un parámetro importante para evaluar el desarrollo del mercado accionario y el crecimiento de las empresas incluidas en el índice. Las variaciones porcentuales entre períodos reflejan la tendencia del mercado o su muestra. Por ejemplo, el valor del índice de la BNV al finalizar 1996 fue de 1.439,0 puntos y en 1997 cerró en 1.695,0, lo que significó un incremento de 18 puntos porcentuales. Esto representa la ganancia promedio de los inversionistas por concepto de crecimiento en los precios de sus acciones.

b) *Índices de volumen y rendimientos reales*

Índice ALDESA de volumen real

Se define como: $I_t = \frac{V_t / Ud_t * 100}{VB}$ donde:

V_t = volumen negociado el día t
 Ud_t = Unidad de Desarrollo del día t
 VB = Volumen base

Este índice mide la actividad real del mercado de valores costarricense. El valor base es el promedio diario de las transacciones de 1992 (¢2.759 millones), expresado en unidades de desarrollo (28.0737 Ud). Las Unidades de Desarrollo son una unidad de cuenta diaria, las cuales se basan en las variaciones del Índice de Precios al Consumidor (IPC) y representan una aproximación de la inflación diaria.

Cuando este índice registra para el cierre de una sesión bursátil un valor por encima de los 100 puntos, ello refleja un incremento en la actividad real en el mercado de valores con respecto al año base.

Indicador ALDESA de rendimientos reales

Se define como: $I_t = (TIR_t / \Pi) / (1 + \Pi)$ donde:

TIR_t = tasa interna de retorno promedio ponderada del día t, de las operaciones del mercado primario a 6 meses
 $\Pi = (Ud_t / Ud_{t-360}) - 1$

El indicador mide los rendimientos reales ofrecidos en el mercado primario, específicamente para las colocaciones en colones a seis meses plazo. El valor del índice muestra la tasa de interés real que un inversionista recibirá en los próximos seis meses por sus negociaciones en colones de mercado primario, si la inflación y el mercado mantienen un comportamiento igual al actual.

4.3 Tasas de interés

En enero del 2010 el BCCR mantuvo sin variación el nivel de las tasas de interés de los depósitos a un día plazo (DON), los Depósitos Electrónicos a Plazo (DEP) y la Tasa de Política Monetaria. De igual forma, los bancos comerciales del Estado no modificaron sus tasas de interés pasivas, contrario a lo observado en los bancos privados, entidades que disminuyeron sus tasas de interés en un rango que va de 0,34 a 0,94 p.p.

Esta situación, unida a los ajustes también a la baja en las tasas de interés de captación del Ministerio de Hacienda, se reflejó en el nivel de la Tasa Básica Pasiva, la cual se redujo en 25 puntos básicos en este mes, alcanzando un nivel de 8,00% al finalizar enero. A pesar de ser positiva, en términos reales este indicador disminuyó a niveles cercanos a cero (0,15%) dado que las expectativas de inflación continúan alrededor del 7,2%¹.

Aún con la disminución comentada en las tasas de interés pasivas en colones, el premio por ahorrar en esta moneda se incrementó levemente (de -0,02 a 0,66 p.p.) como consecuencia de la invariabilidad de las tasas de interés en dólares y de una disminución en las expectativas de variación del tipo de cambio, las cuales pasaron de 6,4% en diciembre a 5,5% en enero².

La disminución en las tasas pasivas en colones se ha venido reflejando, aunque en una menor proporción, en el nivel de las tasas activas en esa moneda en los bancos comerciales. En enero específicamente se registró una disminución en la tasa activa promedio del sistema financiero de 20,19% a 19,72%.

¹ Además de tomar en cuenta las expectativas de inflación, para el cálculo de la tasa real se toma la tasa neta, es decir, sin el 8% de impuesto de renta.

² Encuesta mensual de expectativas de inflación y variación del tipo de cambio, ejecutada por el BCCR.

TASAS DE INTERÉS PASIVAS NETAS EN MONEDA NACIONAL

A 30 DÍAS PLAZO -en porcentajes-

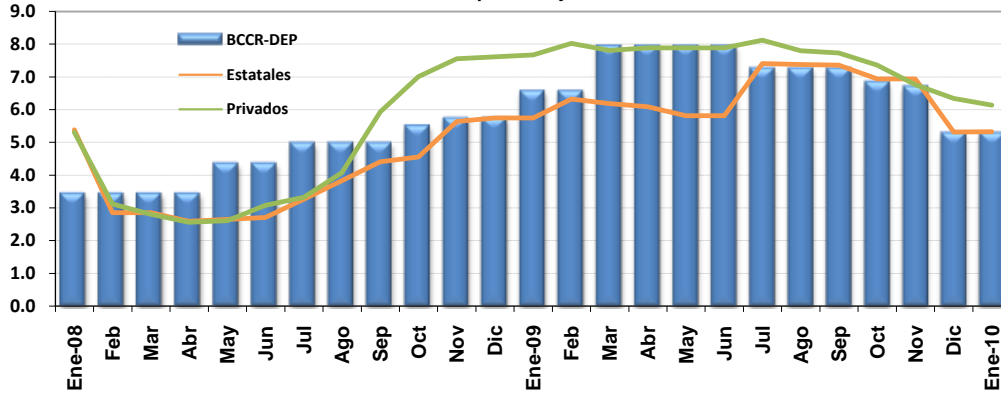

A 6 MESES PLAZO -en porcentajes-

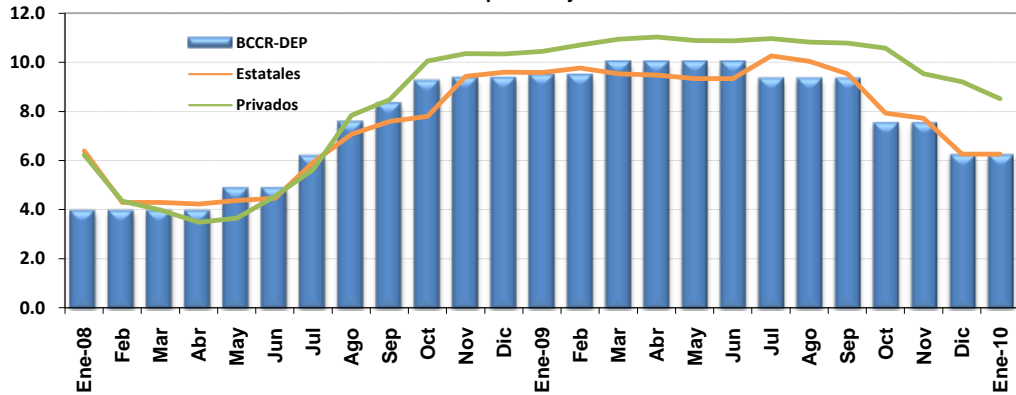

A 12 MESES PLAZO -en porcentajes-

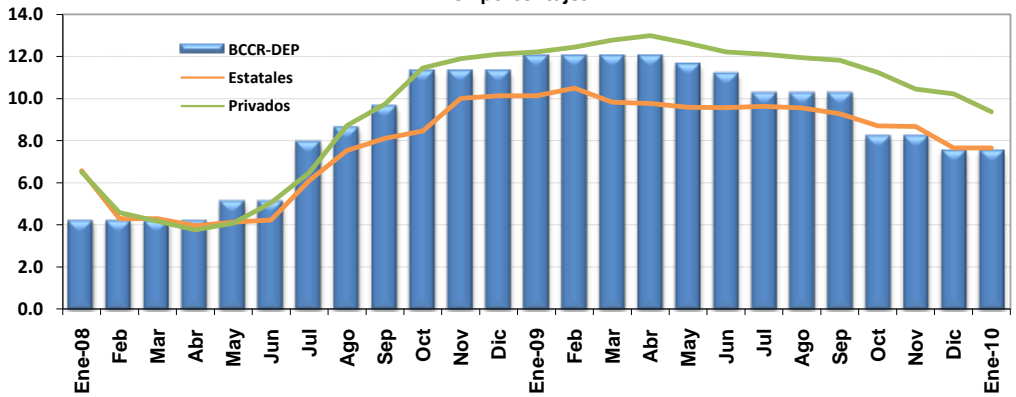

Fuente: Departamento de Estadística Macroeconómica, BCCR.

SBN: TASAS DE INTERÉS PASIVAS NETAS EN COLONES
en porcentajes

	CAPTACIÓN A 1 MES				CAPTACIÓN A 3 MESES			CAPTACIÓN A SEIS MESES			CAPTACIÓN A 12 MESES					
	Tasa "Overnight" (DON) ^{1/}	BCCR	Estatales	Privados	BCCR	Estatales	Privados	BCCR		Estatales	Privados	BCCR		Estatales	Privados	
		C. DIRECTO		C. DIRECTO	BEM ^{2/}	C. DIRECTO		BEM ^{2/}	C. DIRECTO		BEM ^{2/}	C. DIRECTO		BEM ^{2/}	C. DIRECTO	
2008																
Enero	2.99	3.45	5.39	5.31	3.57	5.81	5.64	6.41	3.97	6.40	6.22	6.65	4.22	6.58	6.51	
Febrero	2.99	3.45	2.85	3.12	3.57	3.17	3.57	4.81	3.97	4.29	4.34	4.86	4.22	4.30	4.58	
Marzo	2.99	3.45	2.85	2.80	3.57	3.17	3.16	3.55	3.97	4.29	3.98	4.33	4.22	4.30	4.17	
Abril	2.99	3.45	2.59	2.56	3.57	2.77	2.92	3.53	3.97	4.23	3.48	4.14	4.22	3.96	3.76	
Mayo	3.91	4.37	2.65	2.61	4.49	2.82	2.86	n.t.	4.89	4.38	3.65	3.96	5.14	4.13	4.08	
Junio	4.83	4.37	2.71	3.08	4.49	2.88	3.44	n.t.	4.89	4.46	4.54	5.88	5.14	4.24	5.05	
Julio	4.83	5.00	3.26	3.24	5.35	3.49	3.58	n.t.	6.19	5.93	5.55	7.63	7.94	6.10	6.36	
Agosto	4.83	5.00	3.83	4.07	5.35	4.35	5.07	n.t.	7.57	7.08	7.84	8.42	8.63	7.53	8.72	
Setiembre	4.83	5.00	4.41	5.93	5.85	5.12	6.50	n.t.	8.32	7.60	8.48	9.88	9.63	8.11	9.74	
Octubre	4.83	5.52	4.56	7.01	6.44	5.05	7.76	n.t.	9.22	7.80	10.06	11.05	11.30	8.46	11.46	
Noviembre	4.83	5.75	5.64	7.55	6.67	6.54	8.09	n.t.	9.35	9.44	10.36	11.01	11.30	10.02	11.89	
Diciembre	4.83	5.75	5.75	7.61	6.67	6.65	8.05	n.t.	9.35	9.60	10.35	n.t.	11.30	10.14	12.11	
2009																
Enero	6.21	6.58	5.75	7.67	7.36	6.63	8.15	n.t.	9.46	9.59	10.45	11.97	12.02	10.14	12.22	
Febrero	6.21	6.58	6.32	8.02	7.36	7.17	8.44	n.t.	9.46	9.77	10.71	11.98	12.02	10.50	12.44	
Marzo	7.13	7.96	6.19	7.81	8.74	7.07	8.44	n.t.	10.00	9.54	10.95	11.88	12.02	9.83	12.77	
Abril	7.13	7.96	6.09	7.89	8.74	6.97	8.60	n.t.	10.00	9.49	11.04	11.99	12.02	9.77	12.99	
Mayo	7.13	7.96	5.82	7.89	8.74	6.70	8.33	n.t.	10.00	9.35	10.89	11.64	11.62	9.58	12.62	
Junio	7.13	7.96	5.82	7.89	8.74	6.70	8.30	n.t.	10.00	9.34	10.88	10.71	11.16	9.57	12.22	
Julio	6.67	7.27	7.41	8.12	8.11	8.38	8.52	n.t.	9.31	10.27	10.97	n.t.	10.24	9.63	12.11	
Agosto	6.67	7.27	7.38	7.80	8.11	8.30	8.43	n.t.	9.31	10.05	10.83	n.t.	10.24	9.55	11.94	
Setiembre	6.67	7.27	7.36	7.73	8.11	8.08	8.39	n.t.	9.31	9.54	10.79	n.t.	10.24	9.29	11.82	
Octubre	6.67	6.85	6.94	7.36	7.08	7.57	8.17	n.t.	7.52	7.93	10.58	n.t.	8.22	8.71	11.24	
Noviembre	6.67	6.72	6.94	6.76	6.90	7.55	7.25	n.t.	7.52	7.72	9.54	n.t.	8.22	8.67	10.45	
Diciembre	5.29	5.29	5.32	6.48	5.29	5.34	6.92	n.t.	6.21	6.26	9.26	n.t.	7.54	7.65	10.31	
2010																
Enero ^{3/}	5.29	5.29	5.33	6.14	5.29	5.34	6.52	n.t.	6.21	6.26	8.52	7.40	7.54	7.65	9.37	

1/ A partir del 16 de marzo del 2006, esta tasa "overnight" se definió como la tasa de Política Monetaria, hasta el 29 de mayo del 2008. A partir de esa fecha la tasa de Política Monetaria es la tasa vigente en el MIB (MIL a partir de agosto 2009) para préstamos a un día plazo del BCCR a los bancos comerciales.

2/ Corresponde a la tasa equivalente (y promedio ponderado a partir del 2008) del instrumento BEM Cero cupón. Se registra la tasa promedio del mes.

3/ Tasas de interés de los bancos vigentes al 27 de enero 2010.

n.a: no aplica

n.t: no hubo transacciones

Fuente: Departamento de Estadística Macroeconómica, BCCR.

**TASA BÁSICA, BCCR-DEP
Y PREMIO POR AHORRAR EN MONEDA NACIONAL**

TASA BÁSICA BRUTA NOMINAL Y REAL
-en porcentajes-

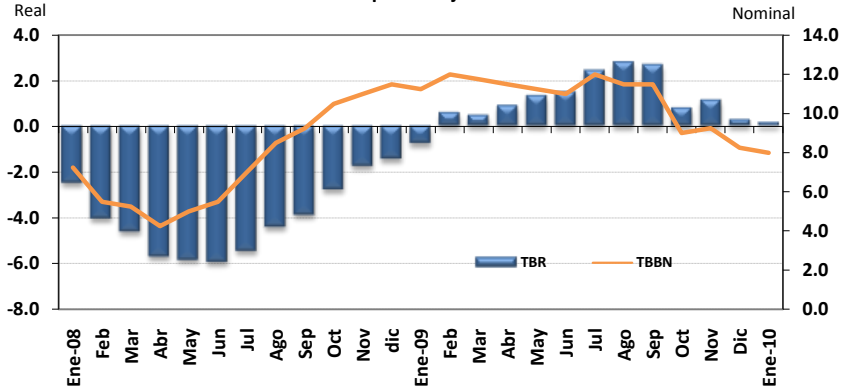

TASAS DE INTERÉS BCCR- DEP
-en porcentajes-

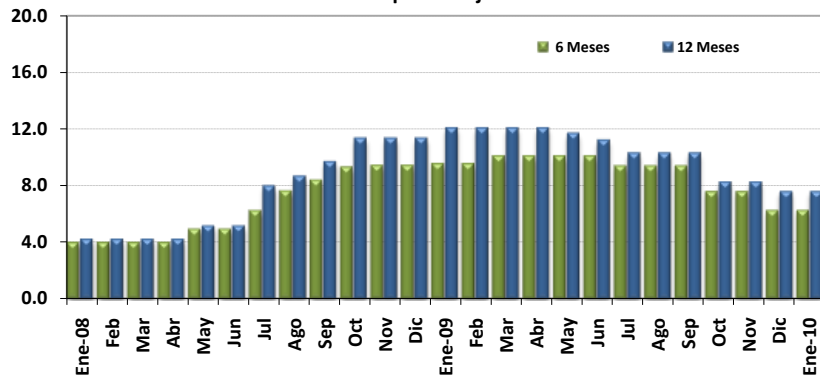

PREMIOS POR AHORRAR EN MONEDA NACIONAL 1/

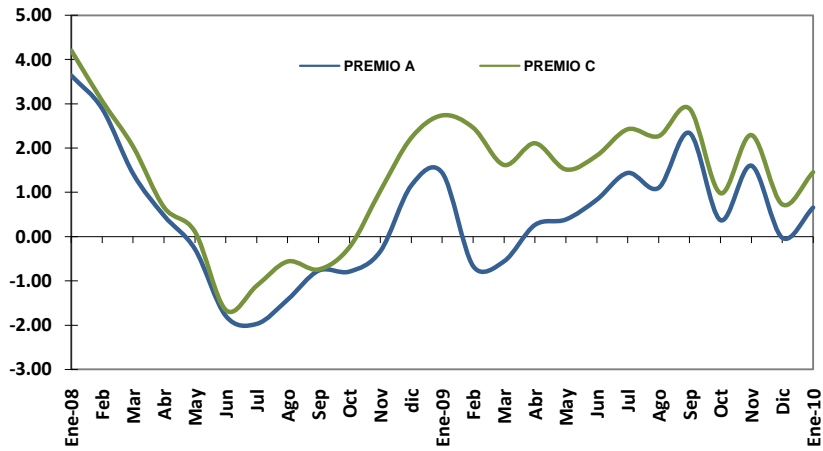

1/ Ver nota 4 en página 55

Fuente: Departamento de Estadística Macroeconómica, BCCR.

TASA BÁSICA Y TASAS DE BEM NOMINALES Y REALES Y PREMIOS POR AHORRAR EN MONEDA NACIONAL

	TASA BÁSICA		TASAS BEM - CERO CUPÓN				PREMIOS EN COLONES A 6 MESES PLAZO				PREMIOS EN COLONES A 12 MESES PLAZO	
	TBBN ^{1/}	TBR ^{2/}	6 MESES PLAZO		12 MESES PLAZO		MERCADO INTERNO		MERCADO EXTERNO		MERC. INTERNO	MERC. EXTERNO
			Nominal	Real	Nominal	Real	Premio A ^{3/}	Premio B ^{3/}	Premio C ^{3/}	Premio D ^{3/}	Premio E ^{3/}	Premio F ^{3/}
2008												
Enero	7.25	-2.50	6.41	-2.73	6.65	-2.51	3.64	3.38	4.20	3.94	3.64	4.35
Febrero	5.50	-4.05	4.81	-4.28	4.86	-4.24	2.89	2.64	3.06	2.81	2.43	3.08
Marzo	5.25	-4.61	3.55	-5.78	4.33	-5.07	1.42	0.14	2.03	0.75	0.66	1.68
Abril	4.25	-5.71	3.53	-5.79	4.14	-5.24	0.47	0.09	0.66	0.28	0.74	0.75
Mayo	5.00	-5.85	n.t	n.a	3.96	-6.43	-0.28	n.a	0.11	n.a	-0.99	-0.76
Junio	5.50	-5.94	n.t	n.a	5.88	-5.21	-1.79	n.a	-1.66	n.a	-1.06	-1.05
Julio	7.00	-5.47	n.t	n.a	7.63	-4.41	-1.97	n.a	-1.11	n.a	-0.82	-0.08
Agosto	8.50	-4.41	n.t	n.a	8.42	-3.88	-1.42	n.a	-0.56	n.a	-1.24	-0.05
Setiembre	9.25	-3.89	n.t	n.a	9.88	-2.67	-0.77	n.a	-0.74	n.a	0.26	0.62
Octubre	10.50	-2.78	n.t	n.a	11.05	-1.55	-0.79	n.a	-0.24	n.a	0.24	1.14
Noviembre	11.00	-1.77	n.t	n.a	11.01	-0.97	-0.33	n.a	1.04	n.a	0.20	1.75
Diciembre	11.50	-1.44	n.t	n.a	n.t	n.a	1.16	n.a	2.23	n.a	n.a	n.a
2009												
Enero	11.25	-0.76	n.t	n.a	11.97	0.69	1.44	n.a	2.74	n.a	2.44	4.04
Febrero	12.00	0.58	n.t	n.a	11.98	1.43	-0.66	n.a	2.46	n.a	-0.08	3.07
Marzo	11.75	0.46	n.t	n.a	11.88	1.43	-0.56	n.a	1.62	n.a	-0.18	2.45
Abril	11.50	0.89	n.t	n.a	11.99	2.18	0.27	n.a	2.11	n.a	0.31	3.19
Mayo	11.25	1.33	n.t	n.a	11.64	2.52	0.39	n.a	1.52	n.a	1.42	2.42
Junio	11.00	1.49	n.t	n.a	10.71	2.04	0.84	n.a	1.83	n.a	1.17	1.89
Julio	12.00	2.43	n.t	n.a	n.t	n.a	1.44	n.a	2.42	n.a	n.a	n.a
Agosto	11.50	2.79	n.t	n.a	n.t	n.a	1.10	n.a	2.27	n.a	n.a	n.a
Setiembre	11.50	2.68	n.t	n.a	n.t	n.a	2.34	n.a	2.89	n.a	n.a	n.a
Octubre	9.00	0.79	n.t	n.a	n.t	n.a	0.37	n.a	0.98	n.a	n.a	n.a
Noviembre	9.25	1.13	n.t	n.a	n.t	n.a	1.61	n.a	2.29	n.a	n.a	n.a
Diciembre	8.25	0.27	n.t	n.a	n.t	n.a	-0.02	n.a	0.73	n.a	n.a	n.a
2010												
Enero ^{4/}	8.00	0.15	n.t	n.a	7.40	0.19	0.66	n.a	1.46	n.a	0.36	0.71

1/ TBBN: Tasa básica bruta nominal.

2/ TBR: Tasa básica real. Se utiliza la inflación esperada, obtenida de la encuesta mensual sobre expectativas de inflación aplicada por el BCCR.

3/ Premio A: diferencia entre tasa básica neta y tasa de indiferencia referencia BNCR 6 meses en dólares.

Premio B: diferencia entre tasa promedio de subasta 6 meses y tasa de indiferencia referencia BNCR 6 meses dólares.

Premio C: diferencia entre tasa básica neta y tasa de indiferencia referencia libor 6 meses.

Premio D: diferencia entre tasa promedio de subasta 6 meses y tasa de indiferencia referencia Libor 6 meses.

Premio E: diferencia entre tasa promedio de subasta 12 meses y tasa de indiferencia referencia depósitos en dólares bancos estatales 12 meses.

Premio F: diferencia entre tasa promedio de subasta 12 meses y tasa de indiferencia referencia Libor a 12 meses.

4/ Cifras al 27 de enero 2010.

n.t: no hubo transacciones

n.a: no aplica

Fuente:Departamento de Estadística Macroeconómica, BCCR.

TASAS DE INTERÉS PASIVAS EN DÓLARES
- porcentajes -

A 6 MESES PLAZO
- porcentajes -

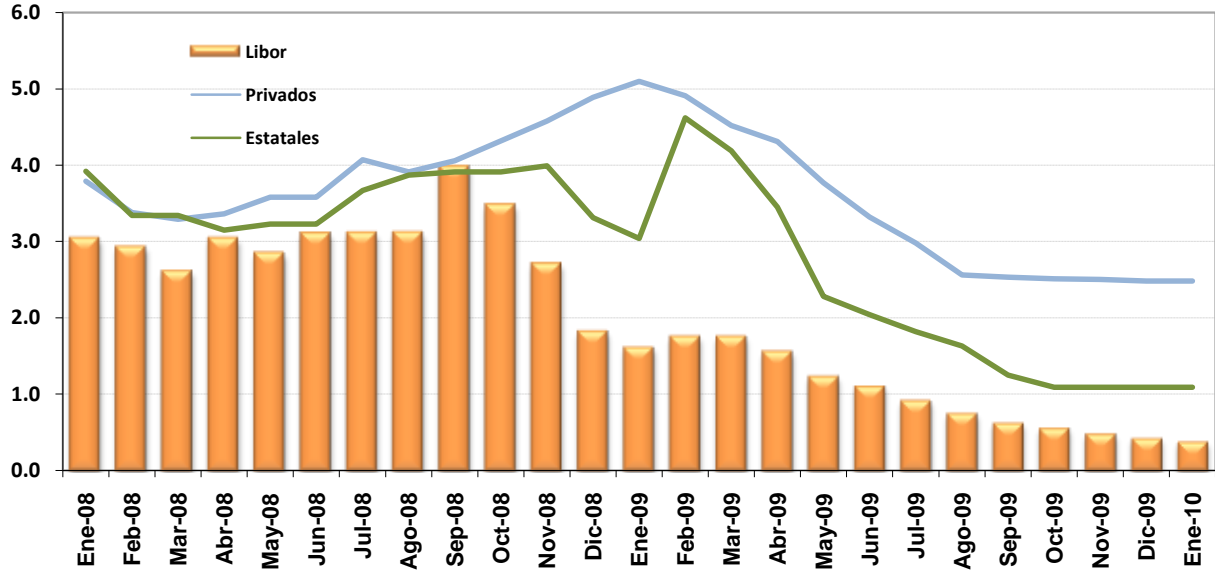

A 12 MESES PLAZO
- porcentajes -

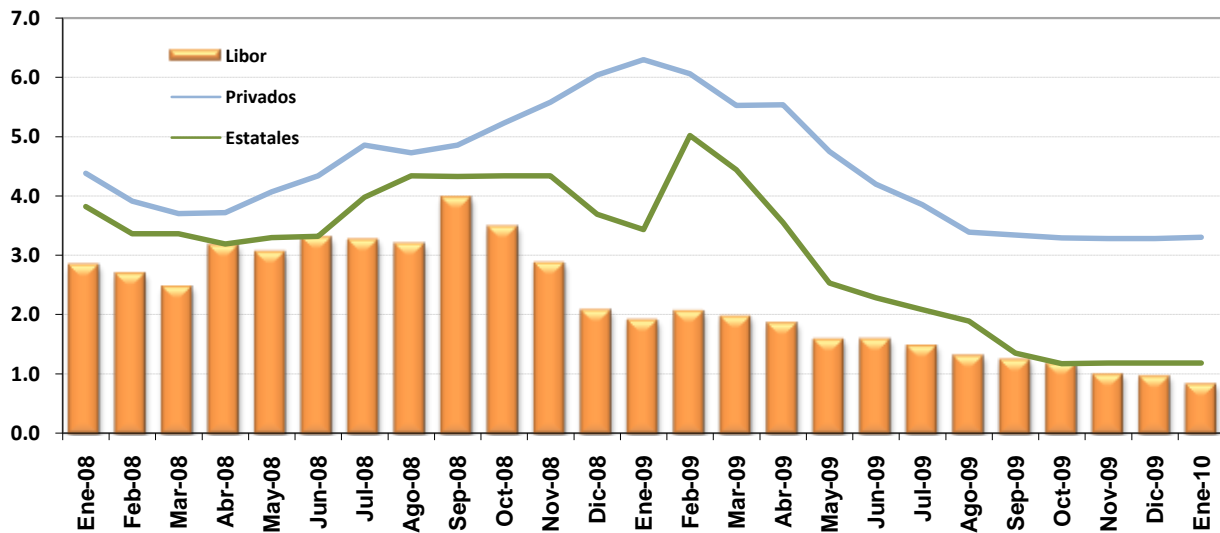

Fuente: Departamento de Estadística Macroeconómica, BCCR.

TASAS DE INTERÉS ACTIVAS EN MONEDA NACIONAL
-en porcentajes-

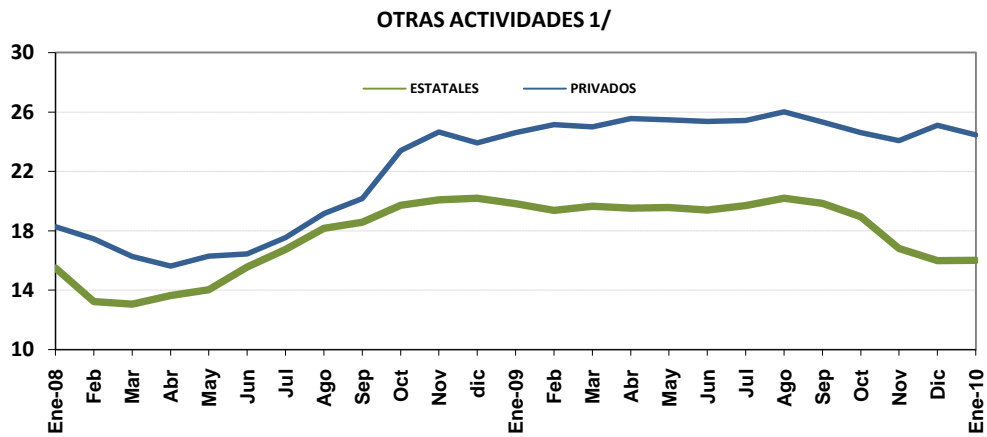
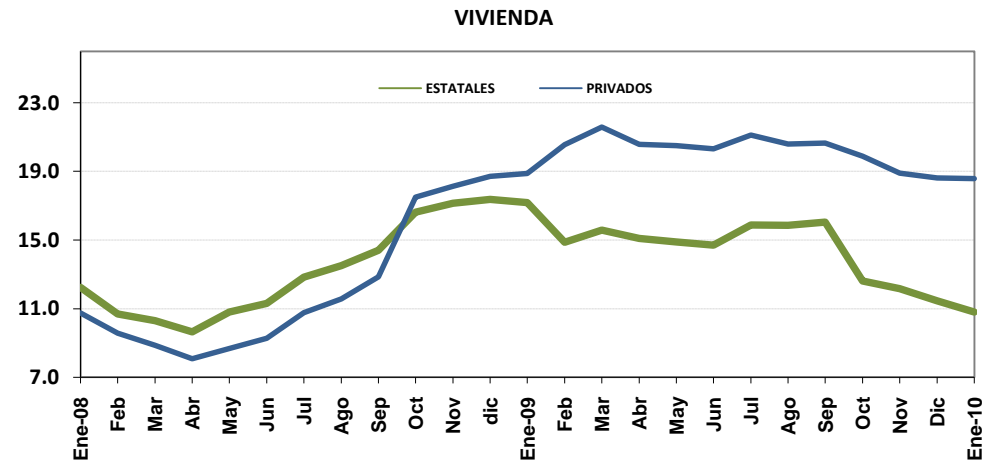
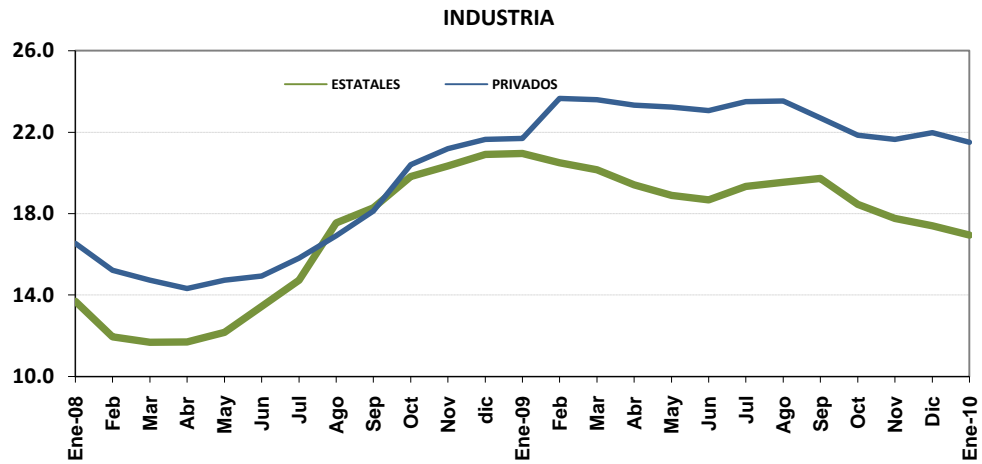

1/ Incluye crédito de consumo, comercio y servicios

Fuente: Departamento de Estadística Macroeconómica, BCCR.

SISTEMA BANCARIO NACIONAL
TASAS DE INTERÉS ACTIVAS EN MONEDA NACIONAL
 -en porcentajes-

PERIODO	INDUSTRIA		VIVIENDA		OTRAS ACTIVIDADES ^{1/}		TASA PONDERADA DEL SISTEMA FINANCIERO ^{2/}	TASA DE POLÍTICA MONETARIA ^{2/}
	Estatales	Privados	Estatales	Privados	Estatales	Privados		
2008								
Enero	13.70	16.54	12.23	10.75	15.50	18.27	16.35	
Febrero	11.96	15.22	10.68	9.58	13.23	17.47	14.59	
Marzo	11.69	14.73	10.29	8.87	13.06	16.27	14.14	
Abril	11.70	14.32	9.64	8.09	13.64	15.63	14.37	
Mayo	12.17	14.73	10.79	8.68	14.02	16.29	14.83	7.00
Junio	13.45	14.93	11.31	9.28	15.57	16.45	15.31	8.00
Julio	14.73	15.81	12.84	10.78	16.75	17.55	16.12	9.00
Agosto	17.55	16.91	13.51	11.58	18.18	19.16	17.61	10.00
Setiembre	18.28	18.13	14.41	12.86	18.59	20.17	18.30	10.00
Octubre	19.82	20.40	16.63	17.50	19.73	23.41	20.11	10.00
Noviembre	20.34	21.19	17.15	18.14	20.09	24.65	20.89	10.00
Diciembre	20.90	21.65	17.38	18.71	20.19	23.92	20.73	10.00
2009								
Enero	20.95	21.69	17.19	18.89	19.84	24.62	20.87	10.00
Febrero	20.50	23.66	14.87	20.57	19.39	25.14	21.62	10.00
Marzo	20.15	23.60	15.58	21.59	19.67	24.99	22.08	10.00
Abril	19.41	23.33	15.09	20.58	19.54	25.56	22.11	10.00
Mayo	18.90	23.23	14.90	20.51	19.57	25.47	22.12	10.00
Junio	18.67	23.06	14.70	20.33	19.41	25.36	21.62	10.00
Julio	19.34	23.51	15.88	21.13	19.71	25.43	21.95	9.00
Agosto	19.53	23.53	15.86	20.61	20.20	26.01	22.41	9.00
Setiembre	19.73	22.70	16.05	20.66	19.85	25.33	21.94	9.00
Octubre	18.46	21.85	12.61	19.90	18.94	24.62	20.33	9.00
Noviembre	17.76	21.65	12.17	18.90	16.81	24.07	20.08	9.00
Diciembre	17.40	21.98	11.45	18.63	16.00	25.11	20.19	9.00
2010								
Enero ^{3/}	16.95	21.50	10.79	18.58	16.02	24.47	19.72	9.00

1/ Incluye créditos de consumo, comercio y servicios .

2/ A partir del 29-05-08, la TPM es la vigente en el MIB para préstamos a un día plazo del BCCR a los bancos comerciales.

A partir de agosto 2009 corresponde a la del Mercado Integrado de Liquidez (MIL).

3/ Tasas de interés vigentes al 27 de enero del 2010.

Fuente: Departamento de Estadística Macroeconómica, BCCR.

**SISTEMA FINANCIERO NACIONAL
TASAS DE INTERÉS ACTIVAS EN DÓLARES
en porcentajes**

	INDUSTRIA		VIVIENDA		OTRAS ACTIV.		TASA
	Estatales	Privados	Estatales	Privados	Estatales	Privados	PONDERADA ^{1/}
Ene-08	9.59	9.23	9.65	8.99	11.01	10.40	9.83
Feb-08	8.90	8.86	8.34	8.81	10.21	10.18	9.38
Mar-08	10.30	8.78	8.52	8.47	9.97	9.90	9.34
Abr-08	10.15	8.67	9.15	8.09	10.54	9.71	9.36
May-08	9.97	8.54	9.29	8.42	10.43	9.63	9.33
Jun-08	10.47	8.56	10.14	8.55	11.05	9.84	9.60
Jul-08	10.66	8.42	10.60	8.57	11.37	9.88	9.86
Ago-08	12.56	8.54	9.91	8.64	12.13	10.08	10.43
Sep-08	12.67	8.93	10.01	8.89	12.12	10.41	10.59
Oct-08	12.50	9.38	10.16	10.35	12.22	13.22	11.92
Nov-08	12.20	9.49	10.04	10.26	12.02	13.37	11.88
Dic-08	11.81	9.40	9.93	10.86	11.65	12.54	11.52
Ene-09	11.81	9.80	10.00	11.10	11.69	12.51	11.62
Feb-09	11.77	11.51	9.97	12.49	11.05	12.16	11.70
Mar-09	11.64	11.53	10.04	11.81	11.69	12.09	11.71
Abr-09	11.58	11.30	10.03	11.45	11.51	13.89	12.37
May-09	10.49	11.21	8.71	11.26	10.24	13.38	11.88
Jun-09	10.47	11.15	8.72	11.25	10.67	13.17	11.89
Jul-09	10.69	11.20	8.71	11.13	10.74	12.82	11.75
Ago-09	10.85	10.88	8.90	10.01	10.60	11.71	11.13
Sep-09	10.40	10.15	8.46	9.79	9.55	12.03	11.11
Oct-09	10.55	10.02	8.43	9.75	9.56	12.20	10.34
Nov-09	10.69	9.43	8.49	9.63	9.27	11.61	10.58
Dic-09	10.73	9.30	8.07	9.32	9.29	11.97	10.56
Ene-10	^{2/} 10.44	9.41	8.14	9.34	9.13	11.93	10.57

1/ La tasa de interés ponderada del Sistema Financiero incluye al Banco Popular y Financieras,
2/ Tasas de interés vigentes al 27 de enero del 2010.

Fuente: Departamento de Estadística Macroeconómica, BCCR.

TASAS DE INTERÉS ACTIVAS EN DÓLARES

-en porcentajes-

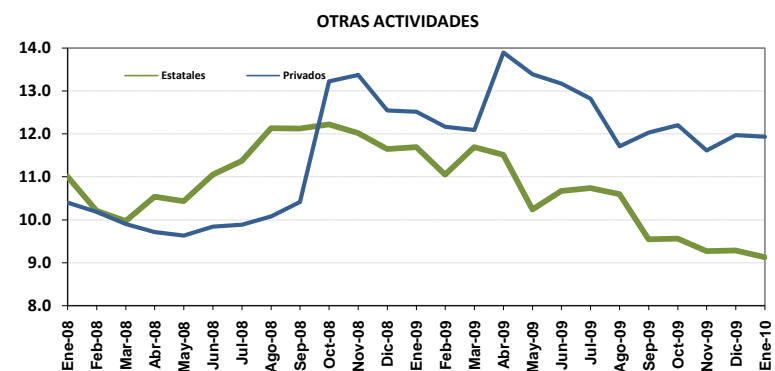
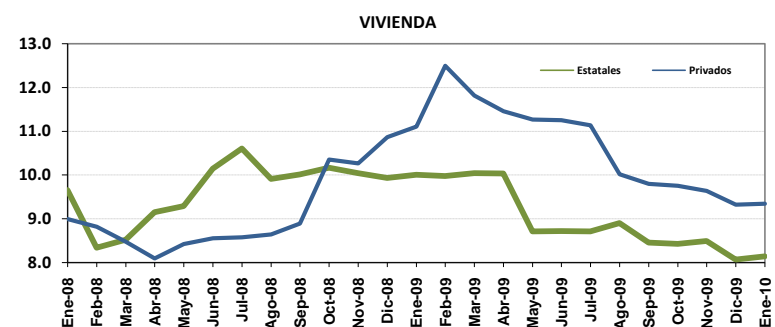
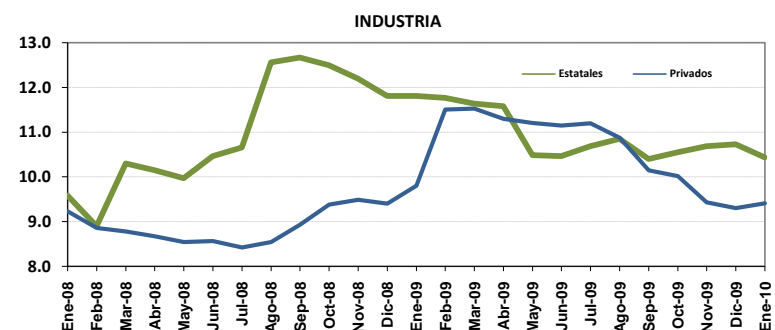

GOBIERNO CENTRAL
TASAS DE INTERÉS BRUTAS DE LOS TÍTULOS DE PROPIEDAD
SEGÚN CLASE Y PLAZO DE VENCIMIENTO
- en porcentajes -

DETALLE	TP_TF	CERO CUPON	CERO CUPON \$	TP\$MG	TPM	TPCEM	TP_UD
Diciembre - 2008							
30 o menos		5.17					
60		5.89					
91		6.78					
256		11.96					
274		10.02					
304		12.23					
319		11.00					
360			4.35				
816					8.27		
830					7.61		
Marzo - 2009							
30 o menos		6.70					
59			3.32				
67		8.05					
90			3.42				
107		8.50					
148		9.59					
165						11.93	
206		13.86					
213						12.67	
302						13.04	
313		13.37					
517				5.43			
718					7.61	7.61	
1979					8.48		
2236				8.25			
Junio - 2009							
30 o menos		7.46					
De 31 a 60		8.57					
De 61 a 99		8.77					
De 170-180		9.03					
1008						11.95	
1035					7.62		
1904					13.26		
Setiembre - 2009							
30 o menos		7.03					
De 31 a 60		7.79					
De 61 a 90		8.15					
De 91 a120		8.42	1.20		8.60		
De 121 a 220		8.80					
151						10.60	
208						10.14	
629				3.26			
953					12.00		
1450-1510					12.20		
2429				7.50			
2539					14.13		
Diciembre - 2009							
30 o menos		6.08					
De 31 a 60		6.32	0.54				
De 61 a 90		6.18	0.68				
De 91 a 180		6.30	1.00				
De 181 a 360		7.38	1.07			7.50	
De 450 a 490		7.61					
1181					10.70		
2442					14.13		

Tasas vigentes al 31/12/2009 U.D.: ¢ 676,9760 TB: 8,25% LIBOR (6 meses): 0,42969

Fuente: Ministerio de Hacienda y Departamento de Estadística Macroeconómica, BCCR.

TASAS DE INTERÉS EN MERCADOS DE DINERO ^{1/}

TASA DE INTERÉS EN COLONES

-Cifras en porcentajes-

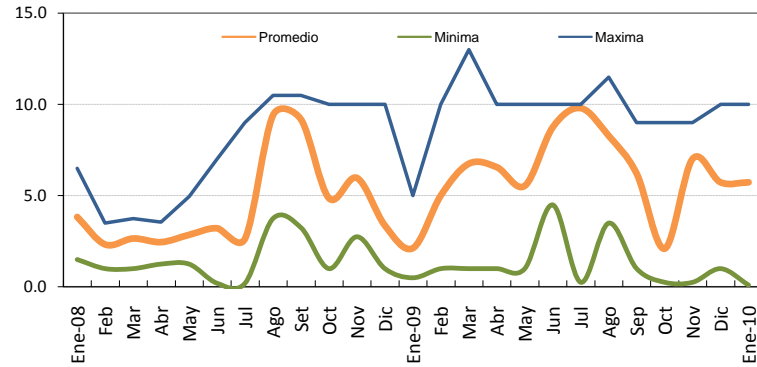

TASA DE INTERÉS EN DÓLARES

-Cifras en porcentajes-

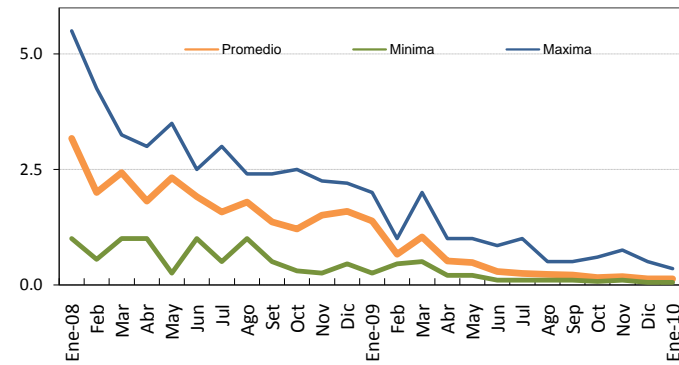

1/ Las tasas reportadas hasta julio del 2009 corresponden al MIB, en adelante incorpora tanto las del MIB como las del MIL.

2/ Tasa promedio ponderado por volumen transado.

TASAS DE INTERÉS CENTRAL DIRECTO

TASA DE INTERÉS BCCR-DEP

-Cifras en porcentajes-

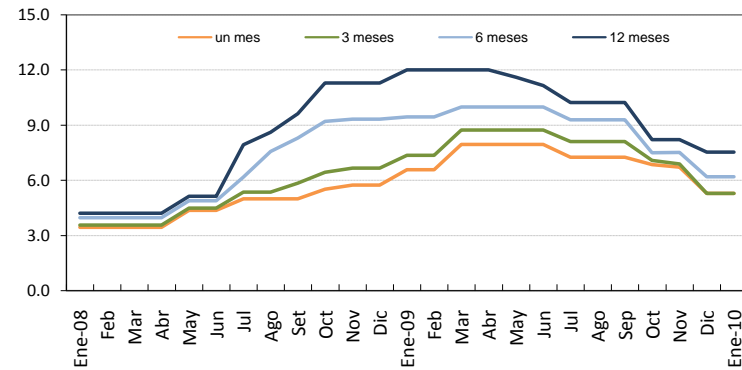

Fuente: Bolsa Nacional de Valores y Departamento de Administración de Operaciones Nacionales del BCCR.

Nota técnica sobre tasas de interés

Definiciones y metodologías

a) Tasa básica real

La tasa de interés básica real permite evaluar el rendimiento que obtiene el público por sus inversiones en activos financieros a seis meses plazo, una vez deducida la inflación. Es un indicador que refleja el estímulo que tienen los agentes económicos para invertir en activos financieros en colones frente a formas no financieras de conservar la riqueza. Se calcula de la siguiente manera:

$$ir = (tbn - p) / (1 + p) \quad (1), \text{ donde:}$$

ir : tasa básica real

tbn : tasa básica neta y

p : inflación (observada o esperada)

La inflación se obtiene de la variación interanual del Índice de Precios al Consumidor (IPC). En los casos en que se utiliza la inflación observada, la tasa de interés real corresponde al rendimiento efectivamente recibido por el ahorrante. Para el cálculo de la inflación esperada se utilizó, hasta diciembre del 2005, el promedio de la tasa interanual de crecimiento del IPC de los últimos seis meses; a partir de enero del 2006, se utiliza la inflación esperada obtenida de la encuesta mensual sobre expectativas de inflación aplicada por el BCCR.

b) Tasa de indiferencia

La tasa de indiferencia o tasa de paridad indica el rendimiento en moneda nacional que obtiene el público por sus inversiones a plazo en dólares. La comparación de la tasa de indiferencia con las tasas en colones refleja el estímulo que, vía rendimiento esperado, tiene el inversionista para sustituir sus activos financieros denominados en moneda nacional por activos en moneda extranjera. Su fórmula de cálculo es la siguiente:

$$ti = ((1+r) * (1+d) - 1) * 100 \quad (2), \text{ donde:}$$

ti : tasa de indiferencia

r : tasa de interés para depósitos a seis meses plazo en dólares del Banco Nacional de Costa Rica (también se utiliza la tasa LIBOR a seis meses).

d : variación esperada del tipo de cambio.

El componente "d" se calcula como la variación estimada en el tipo de cambio en un año, a partir de la fecha de cálculo.

5. Mercado cambiario y tipo de cambio

El resultado del mercado cambiario en enero del 2010 continuó reflejando las decisiones de los agentes económicos en el mercado minorista y mayorista de los últimos cinco meses del año previo y, determinó tanto el curso de las operaciones con moneda extranjera como la paridad de la moneda nacional con respecto al dólar.

La oferta promedio diaria (US\$52,5 millones) en el Mercado de Monedas Extranjeras (MONEX) superó la demanda promedio por día hábil (US\$47,1 millones) y, propició que el tipo de cambio del dólar oscilará según las fuerzas del mercado y se mantuviera separado del nivel superior de la banda cambiaria. El tipo de cambio en ese mercado mayorista se ubicó en un promedio de ₡563,79, inferior al resultado observado en el lapso agosto – diciembre del 2009 (₡577,33) y registró una menor variabilidad.

Los requerimientos de divisas del sector público en enero del presente año no implicaron presiones sobre la paridad de la moneda nacional respecto al dólar de los Estados Unidos, debido a que fueron atendidos con el superávit del sector privado en el MONEX.

Ante la ausencia de intervención del Banco Central de Costa Rica en el mercado cambiario y la compensación de los factores que inciden en el comportamiento de las reservas monetarias internacionales, éstas registraron un saldo similar al observado en los cinco meses precedentes, ubicándose en US\$4.072,4 millones al cierre de enero del 2010. Este monto es equivalente a 5,1 meses de las importaciones de mercancías generales estimadas para el 2010 y a 1,9 veces la base monetaria observada al cierre del mes.

Por otra parte, el ITCER multilateral registró en diciembre de 2009 una apreciación real de 0,71%, debido principalmente a la pérdida de valor de las monedas de los principales socios comerciales con respecto al dólar (0,5%) y al aumento en el Índice de Precios al Productor Industrial interno (0,5%). Así, el diferencial en la variación de monedas en el mes en comentario se ubicó en -0,38% y la brecha inflacionaria en -0,33%. De esta forma, a diciembre del 2009 la moneda nacional experimentó una depreciación acumulada de 9,0% y 8,5% según el índice de tipo de cambio efectivo real multilateral (ITCER) y bilateral con Estados Unidos, en ese orden.

**ÍNDICE DE TIPO DE CAMBIO EFECTIVO REAL
MULTILATERAL Y BILATERAL CON ESTADOS UNIDOS
Base:1997=100**

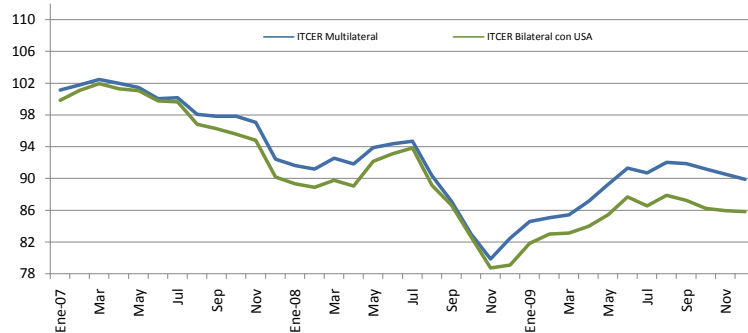

**ÍNDICE DE TIPO DE CAMBIO EFECTIVO REAL (ITCER) ^{1/}
BASE: 1997 = 100**

Periodo	ITCER Bilateral con USA	ITCER Multilateral
Ene-07	99.86	101.14
Feb	101.10	101.80
Mar	101.94	102.48
Abr	101.28	101.99
May	101.04	101.50
Jun	99.76	100.06
Jul	99.66	100.17
Ago	96.83	98.09
Sep	96.24	97.86
Oct	95.59	97.85
Nov	94.81	97.10
Dic	90.17	92.44
Ene-08	89.34	91.64
Feb	88.86	91.21
Mar	89.76	92.59
Abr	89.02	91.84
May	92.13	93.88
Jun	93.11	94.38
Jul	93.82	94.69
Ago	89.13	90.35
Sep	86.64	87.12
Oct	82.63	83.03
Nov	78.72	79.88
Dic	79.09	82.49
Ene-09	81.82	84.57
Feb	83.01	85.08
Mar	83.11	85.44
Abr	83.97	87.11
May	85.40	89.27
Jun	87.66	91.31
Jul	86.54	90.71
Ago	87.88	92.07
Sep	87.23	91.90
Oct	86.23	91.20
Nov	85.95	90.56
Dic	85.81	89.92

1/ Cifras definitivas hasta abril del 2009.

Fuente: Departamento de Estadística Macroeconómica, BCCR.

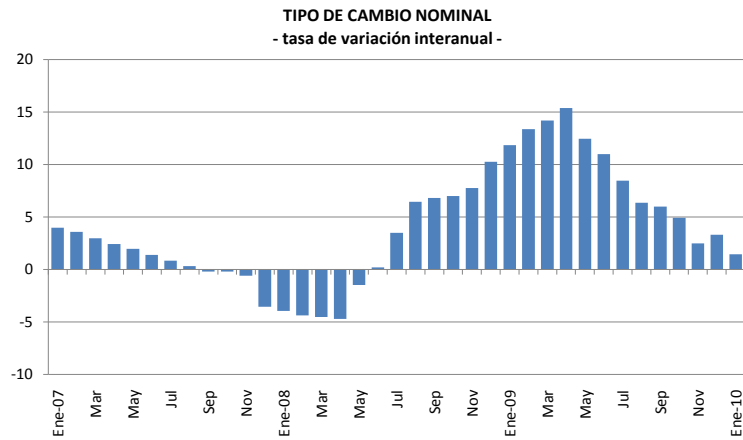

TIPO DE CAMBIO NOMINAL DEL DÓLAR

Periodo	Promedio Mensual Compra-Venta ^{1/}	Tasa de variación interanual
Ene-07	518.08	3.97
Feb	519.12	3.57
Mar	518.84	2.95
Abr	518.74	2.40
May	518.74	1.96
Jun	518.69	1.38
Jul	518.63	0.82
Ago	518.63	0.30
Sep	518.54	-0.22
Oct	518.81	-0.21
Nov	513.87	-0.60
Dic	498.69	-3.56
Ene-08	497.47	-3.98
Feb	496.37	-4.38
Mar	495.33	-4.53
Abr	494.22	-4.73
May	510.98	-1.50
Jun	519.67	0.19
Jul	536.59	3.46
Ago	551.97	6.43
Sep	553.77	6.79
Oct	555.07	6.99
Nov	553.60	7.73
Dic	549.80	10.25
Ene-09	556.37	11.84
Feb	562.65	13.35
Mar	565.57	14.18
Abr	570.17	15.37
May	574.54	12.44
Jun	576.67	10.97
Jul	581.95	8.45
Ago	586.94	6.34
Sep	586.91	5.98
Oct	582.35	4.91
Nov	567.34	2.48
Dic	567.99	3.31
Ene-10	564.30	1.42

^{1/} Corresponde al tipo de cambio de referencia calculado según la metodología aprobada en el Artículo 6 del Acta de la Sesión 5300-2006 del 13 de octubre del 2006.
Fuente: Departamento de Estadística Macroeconómica, BCCR.

RESULTADO TOTAL DEL MERCADO CAMBIARIO

-Millones de dólares-

	SECTOR PRIVADO						SECTOR PÚBLICO					TOTAL GENERAL 1+2	Δ Depósitos Bancos y Puestos	Colocación TP\$ y BEM\$	Otras Operaciones ^{3/}	TOTAL	Variación RIN
	Import.	Export.	Turismo Neto	Capital Neto ^{1/}	Otros	Total (1)	DEUDA		Import.	Otros	Total (2)						
							Desemb.	Servicio									
2007																	
Enero	-156.2	154.7	48.1	44.8	181.3	272.5	5.0	-58.8	-101.0	39.0	-115.8	156.7	36.2	-143.4	0.0	-107.2	49.5
Febrero	-132.1	134.7	36.1	26.7	122.5	187.9	1.5	-19.1	-88.4	12.3	-93.6	94.3	-18.5	-0.6	0.0	-19.1	75.2
Marzo	-133.6	164.5	71.4	26.5	267.3	396.1	4.5	-28.8	-133.9	2.2	-156.1	240.0	11.6	0.8	0.0	12.4	252.3
Abril	-123.0	126.6	27.6	29.5	220.1	280.7	0.3	-47.1	-142.6	34.9	-154.4	126.3	7.6	-66.3	0.0	-58.7	67.6
Mayo	-147.0	130.0	22.6	31.2	217.0	253.7	2.1	-65.4	-119.9	20.7	-162.5	91.2	-20.3	-42.0	0.0	-62.3	28.9
Junio	-158.5	141.0	40.7	60.6	217.2	301.0	0.0	-45.0	-138.5	18.3	-165.1	135.9	19.4	-9.3	0.0	10.1	146.0
Julio	-158.1	130.6	34.9	51.1	198.0	256.5	23.3	-98.1	-119.0	22.6	-171.2	85.3	38.1	-18.2	0.0	19.9	105.2
Agosto	-172.7	128.5	43.8	36.0	185.1	220.8	1.0	-26.1	-143.5	34.6	-134.1	86.8	-19.0	-4.3	0.0	-23.3	63.5
Septiembre	-154.9	131.4	23.4	47.2	142.4	189.5	4.9	-28.1	-95.2	38.7	-79.7	109.8	-11.4	-115.3	0.0	-126.7	-16.9
Octubre	-202.1	137.3	26.7	45.7	119.5	127.1	5.2	-38.5	-164.8	20.3	-177.8	-50.7	20.3	-24.6	0.0	-4.2	-55.0
Noviembre	-210.9	150.2	51.4	63.5	245.9	300.0	9.2	-38.5	-147.9	44.6	-132.6	2/ 167.5	-1.9	-37.9	0.0	-39.7	127.7
Diciembre	-183.4	197.2	95.2	96.0	355.5	560.5	0.9	-75.2	-252.4	75.5	-251.2	309.3	5.3	0.0	0.0	5.3	314.7
Total 2007	-1,932.6	1,726.5	522.0	558.7	2,471.8	3,346.5	57.9	-568.6	-1,647.2	363.7	-1,794.2	1,552.3	67.4	-461.0	0.0	-393.6	1,158.7
2008																	
Enero	-201.8	183.8	86.1	174.2	441.9	684.2	0.0	-49.1	-164.9	70.0	-144.0	540.2	88.7	-345.2	0.0	-256.5	283.7
Febrero	-198.5	168.3	73.1	94.9	287.6	425.5	0.3	-19.5	-188.9	32.8	-175.4	250.0	-85.0	-7.6	0.0	-92.6	157.4
Marzo	-176.1	152.7	102.5	90.5	327.5	497.1	4.1	-19.4	-172.2	28.8	-158.7	338.4	5.6	-8.1	0.0	-2.5	335.9
Abril	-243.8	155.9	44.9	59.8	243.2	260.1	0.0	-29.9	-260.3	34.9	-255.4	4.7	41.3	0.0	0.0	41.3	45.9
Mayo	-211.1	112.2	-31.9	31.7	-60.7	-159.9	12.5	-34.9	-183.2	10.6	-195.0	-354.9	8.2	-17.2	0.0	-9.0	-363.9
Junio	-186.1	116.4	-23.5	26.0	20.1	-47.1	56.9	-96.9	-196.0	22.2	-213.9	-261.0	30.5	-7.9	0.0	22.6	-238.4
Julio	-199.1	118.2	-55.3	27.0	81.0	-28.2	30.5	-86.9	-182.9	15.2	-224.1	-252.3	27.0	-2.3	0.0	24.7	-227.6
Agosto	-146.4	107.3	5.4	19.0	111.8	97.1	0.0	-18.7	-193.8	8.5	-204.0	-106.9	23.5	-19.0	0.0	4.5	-102.4
Septiembre	-141.8	106.9	3.3	18.6	74.5	61.6	5.0	-28.3	-242.3	43.9	-221.6	-160.1	-27.3	-2.8	0.0	-30.1	-190.2
Octubre	-168.5	116.7	-17.4	17.1	34.6	-17.5	0.8	-35.6	-211.8	38.6	-208.0	-225.5	37.6	-0.9	0.0	36.7	-188.8
Noviembre	-138.9	110.4	28.1	16.6	230.3	246.6	10.6	-29.9	-130.0	18.8	-130.6	116.0	23.2	-10.5	0.0	12.7	128.7
Diciembre	-177.1	170.2	0.9	-31.9	225.2	187.4	10.5	-21.6	-164.5	19.0	-156.5	30.8	15.3	-0.9	0.0	14.4	45.2
Total 2008	-2,189.3	1,619.0	216.3	543.6	2,017.0	2,206.6	131.2	-470.7	-2,291.1	343.2	-2,287.4	-80.7	188.8	-422.5	0.0	-233.8	-314.5
2009																	
Enero	-150.2	109.8	35.3	-25.5	56.8	26.2	9.1	-54.8	-24.9	5.8	-64.8	-38.6	45.2	38.5	0.0	83.6	45.0
Febrero	-139.3	90.2	13.5	-29.4	95.8	30.7	10.0	-37.5	-109.6	8.5	-128.6	-97.9	124.1	206.9	0.0	331.0	233.1
Marzo	-145.6	111.5	32.6	-3.8	165.4	160.1	25.4	-58.3	-85.9	-11.4	-130.2	29.9	25.8	34.4	0.0	60.1	90.0
Abril	-147.5	107.2	22.4	-10.5	180.5	152.1	10.7	-73.8	-82.1	10.0	-135.2	16.9	14.1	72.5	0.0	86.5	103.4
Mayo	-156.6	87.1	-7.5	-10.2	109.4	22.3	0.4	-325.3	-110.8	7.1	-428.6	-406.2	52.1	-16.0	0.0	36.1	-370.1
Junio	-120.6	91.7	3.3	-12.5	184.4	146.3	7.5	-18.5	-88.1	6.7	-92.5	53.9	-2.6	-16.1	0.0	-18.7	35.2
Julio	-140.2	86.0	27.0	-4.8	128.7	96.7	16.0	-53.1	-160.6	-5.9	-203.6	-106.9	58.3	-2.8	0.0	55.5	-51.4
Agosto	-123.8	84.2	24.9	-14.7	70.3	41.0	30.3	-34.7	-93.2	9.6	-87.9	-46.9	-9.7	33.7	190.8	214.8	167.8
Septiembre	-118.2	84.9	17.5	-9.7	198.6	173.0	10.5	-36.6	-154.6	-5.0	-185.7	-12.6	-10.6	12.8	17.7	19.8	7.2
Octubre	-126.1	87.2	14.5	-19.1	139.1	95.5	11.8	-29.8	-81.4	6.6	-92.8	2.6	4.7	0.0	0.0	4.7	7.3
Noviembre	-127.9	95.1	11.4	-19.3	194.5	153.8	13.0	-22.7	-146.6	14.7	-141.6	12.2	-13.8	-5.4	0.0	-19.2	-7.0
Diciembre	-165.0	126.5	-1.0	-21.4	202.1	141.2	8.8	-36.8	-156.7	-24.8	-209.6	2/ -68.4	79.1	-4.2	0.0	74.9	6.5
Total 2009	-1,660.9	1,161.5	193.9	-180.9	1,725.4	1,238.9	153.5	-782.0	-1,294.5	22.0	-1,901.0	-662.1	366.6	354.2	208.4	929.3	267.2
2010																	
Enero	-150.6	99.1	-3.2	-8.1	171.2	108.5	12.4	-51.2	-88.3	-6.2	-133.3	-24.8	-31.1	62.0	0.0	30.9	6.2

1/ Incluye desembolsos, amortizaciones e intereses por deuda externa del sector privado.

2/ No contempla el Aporte al FLAR por \$159,7 millones ajustado el 01 noviembre 2007 y \$31,1 millones el 28 diciembre 2009.

3/ Incluye asignación de DEG's por el equivalente a \$190,8 millones y \$17,7 millones registrados el 31 de agosto y el 11 de setiembre del 2009, respectivamente.

Funete: Área de Administración de Activos y Área de Administración de Pasivos, BCCR.

6. Precios

La variación mensual del Índice de Precios al Consumidor (IPC) en enero de 2010 fue de 1,63%, superior en 1,3 puntos porcentuales (p.p.) con respecto a la observada un año atrás. Con este resultado la inflación interanual alcanzó 5,3% (13,5% en igual lapso del año previo).

Particularmente, en los últimos dos meses se observó una aceleración en el crecimiento de los precios aproximado por ese indicador, situación que rompe con la tendencia desacelerada del periodo comprendido entre diciembre del 2008 y noviembre del 2009.

El resultado de enero respondió principalmente al alza en el precio de bienes y servicios regulados, en educación superior y en hortalizas. Dentro del componente regulado la principal contribución positiva al resultado mensual provino del transporte de taxi (28%), seguido por agua (12,6%), electricidad (9%) y combustibles (4,5%). Por su parte, la educación aportó un 8,3%, mientras que las hortalizas lo hicieron en un 6%. Algunos de estos rubros también influyeron de manera importante en la inflación mensual de diciembre pasado, en esa oportunidad el incremento en el precio de las hortalizas explicó un 30% de la variación, mientras que los ajustes en combustibles, servicio de taxi y agua contribuyeron al resultado mensual con 12%, 6,7% y 6,0% respectivamente.

No obstante, es importante mencionar que el IPC refleja el cambio total de los precios de todos los bienes y servicios considerados en una canasta, independientemente de si su comportamiento tiende a mantenerse en el tiempo, es estacional o responde a problemas de oferta derivados de situaciones climatológicas. La inflación relevante para la toma de decisiones de política monetaria es aquella que captura la tendencia de largo plazo en los precios, siendo uno de los indicadores utilizados para aproximarla el Índice Subyacente de Inflación (ISI)¹. Este indicador registró en enero un crecimiento de 0,63% en relación con diciembre del 2009, lo que ubicó la tasa interanual en un 4,1%, cifra inferior en alrededor de 10 p.p. a la observada en igual periodo del año anterior.

Así, el ISI continuó mostrando un comportamiento moderado si se le compara con el IPC, en el tanto la variación interanual se ha mantenido en torno al 4% en los últimos tres meses.

¹ El Índice de inflación subyacente (ISI) es un indicador utilizado para aproximar la inflación de mediano y largo plazo que excluye los precios de los productos más afectados por estacionalidad y factores irregulares de naturaleza climática (bienes de origen agrícola), los fijados por la Autoridad Reguladora de Servicios Públicos (energía eléctrica, agua, teléfono, gas, combustibles y taxi, entre otros) debido a los condicionantes institucionales, y los ajustados una o dos veces al año (universidades, colegios y escuelas).

En lo que respecta a las expectativas de inflación, el valor medio a doce meses² en enero fue de 7,2%, dato similar al observado en la encuesta del mes previo. Las expectativas de inflación aunque desaceleradas con respecto a igual periodo del año anterior (11,2%), han tendido a estabilizarse, en promedio, en los últimos cuatro meses en torno al 7,3%, no obstante todavía se ubican por encima del rango meta de inflación para el término del 2010 (5,0% \pm 1 p.p.) establecido en el Programa Macroeconómico 2010-11.

Por último, el Índice de Precios al Productor Industrial (IPPI) en enero registró un crecimiento de 0,46% con respecto a diciembre 2009, lo que llevó a una variación interanual de 1,85% (15,4% en enero del 2009). Aún cuando la reducción en los precios al productor es significativa, es importante acotar que el resultado interanual de enero revierte el comportamiento deflacionario observado durante el segundo semestre del 2009.

² Según la Encuesta Mensual de Expectativas de Inflación y de Variación del Tipo de Cambio de enero del 2010 elaborada en el Banco Central de Costa Rica.

ÍNDICE DE PRECIOS AL CONSUMIDOR

Variación acumulada en porcentajes

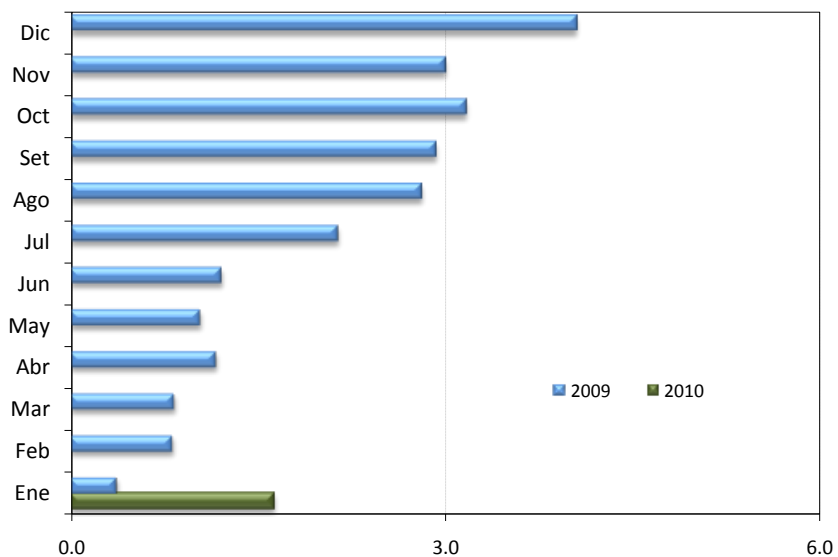

	2008	2009	2010
Enero	0.7	0.4	1.6
Febrero	1.9	0.8	
Marzo	2.3	0.8	
Abril	3.1	1.2	
Mayo	5.1	1.0	
Junio	6.5	1.2	
Julio	8.8	2.1	
Agosto	10.8	2.8	
Setiembre	11.8	2.9	
Octubre	13.0	3.2	
Noviembre	14.4	3.0	
Diciembre	13.9	4.0	

Fuente: Departamento de Gestión de Información Económica, con base en cifras del Instituto Nacional de Estadística y Censos.

INDICE DE PRECIOS AL CONSUMIDOR, IPC SIN AGROPECUARIOS E IPC SIN COMBUSTIBLES
Variación interanual en porcentajes

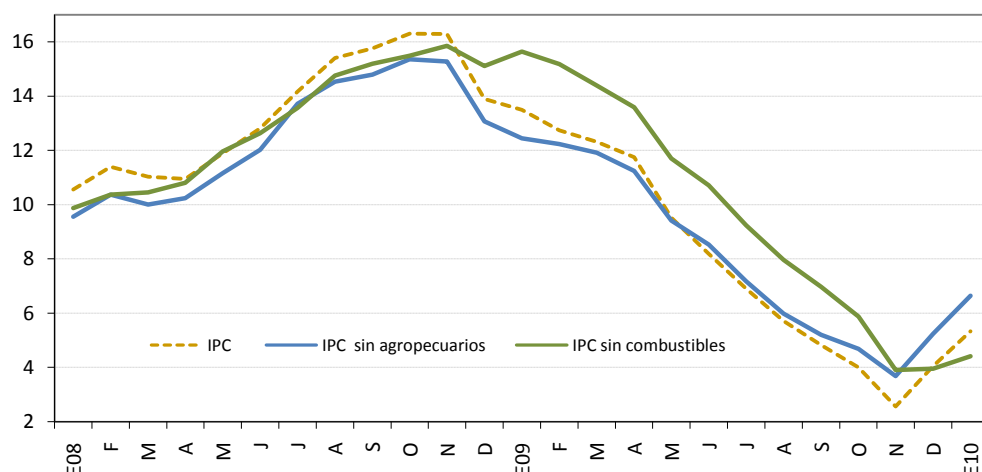

	IPC			IPC sin agropecuarios			IPC sin combustibles		
	2008	2009	2010	2008	2009	2010	2008	2009	2010
Enero	10.6	13.5	5.3	9.6	12.4	6.6	9.9	15.6	4.4
Febrero	11.4	12.7		10.4	12.2		10.4	15.2	
Marzo	11.0	12.3		10.0	11.9		10.5	14.4	
Abril	10.9	11.8		10.2	11.2		10.8	13.6	
Mayo	11.9	9.5		11.2	9.4		12.0	11.7	
Junio	12.8	8.2		12.0	8.5		12.6	10.7	
Julio	14.2	6.9		13.7	7.2		13.6	9.2	
Agosto	15.4	5.7		14.5	6.0		14.8	8.0	
Setiembre	15.8	4.8		14.8	5.2		15.2	7.0	
Octubre	16.3	4.0		15.4	4.7		15.5	5.9	
Noviembre	16.3	2.6		15.3	3.7		15.9	3.9	
Diciembre	13.9	4.0		13.1	5.2		15.1	4.0	

Fuente: Departamento Gestión de Información Económica, con base en cifras del Instituto Nacional de Estadística y Censos.

ÍNDICE DE PRECIOS AL CONSUMIDOR: GRUPOS

Variación acumulada a enero de cada año

-porcentajes-

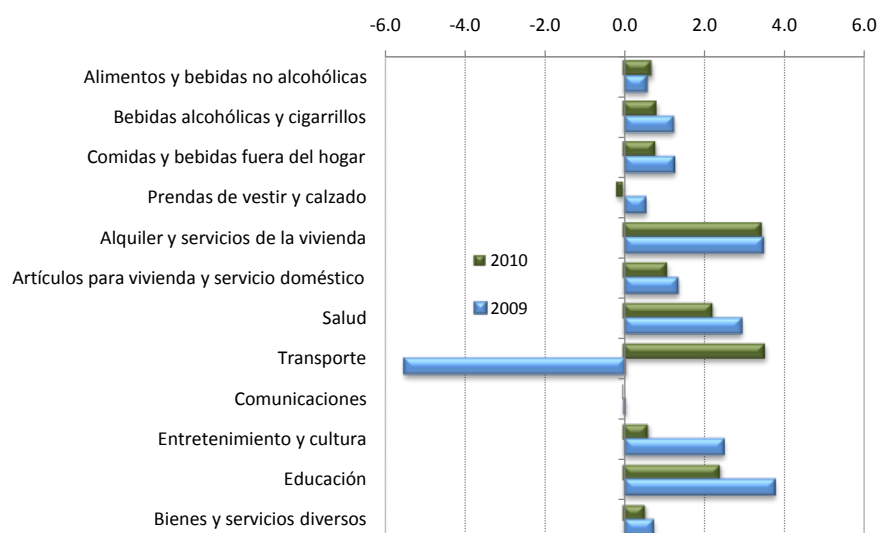

	2008	2009	2010
Alimentos y bebidas no alcohólicas	0.9	0.5	0.7
Bebidas alcohólicas y cigarrillos	0.7	1.2	0.8
Comidas y bebidas fuera del hogar	0.7	1.2	0.8
Prendas de vestir y calzado	-2.1	0.5	-0.2
Alquiler y servicios de la vivienda	2.4	3.4	3.4
Artículos para vivienda y servicio doméstico	1.1	1.3	1.1
Salud	1.5	2.9	2.2
Transporte	-1.2	-5.5	3.5
Comunicaciones	-0.2	0.0	0.0
Entretenimiento y cultura	0.9	2.5	0.6
Educación	3.1	3.7	2.4
Bienes y servicios diversos	1.8	0.7	0.5

Fuente: Departamento de Gestión de Información Económica, con base en cifras del Instituto Nacional de Estadística y Censos.

ÍNDICE DE PRECIOS AL CONSUMIDOR: GRUPOS

Variación interanual a enero de cada año

-porcentajes-

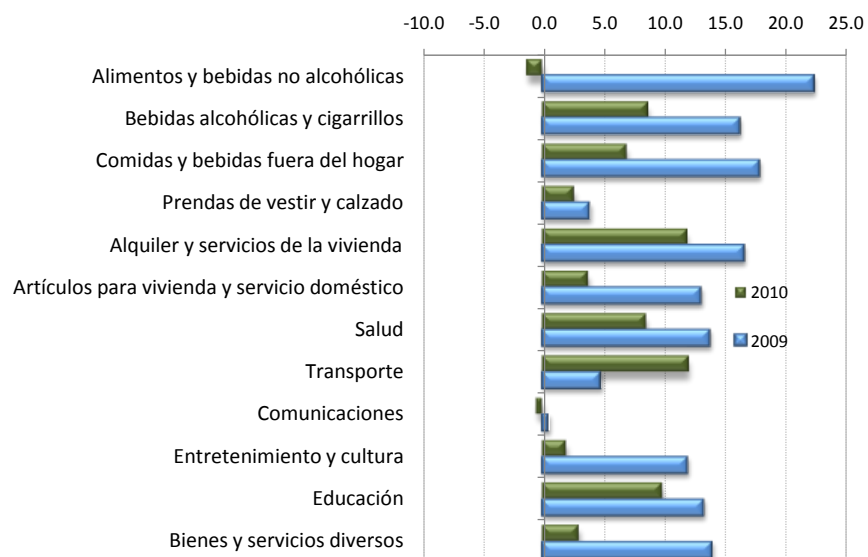

	2008	2009	2010
Alimentos y bebidas no alcohólicas	20.5	22.3	-1.3
Bebidas alcohólicas y cigarrillos	8.2	16.2	8.7
Comidas y bebidas fuera del hogar	14.2	17.8	6.9
Prendas de vestir y calzado	-4.1	3.8	2.6
Alquiler y servicios de la vivienda	10.9	16.6	11.9
Artículos para vivienda y servicio doméstico	9.6	13.0	3.8
Salud	9.2	13.7	8.5
Transporte	9.4	4.8	12.0
Comunicaciones	-0.5	0.4	-0.5
Entretenimiento y cultura	2.9	11.9	2.0
Educación	11.5	13.2	9.8
Bienes y servicios diversos	8.7	13.9	3.0

Fuente: Departamento de Gestión de Información Económica, con base en cifras del Instituto Nacional de Estadística y Censos.

ÍNDICE DE PRECIOS AL CONSUMIDOR: BIENES Y SERVICIOS
Variación interanual en porcentajes

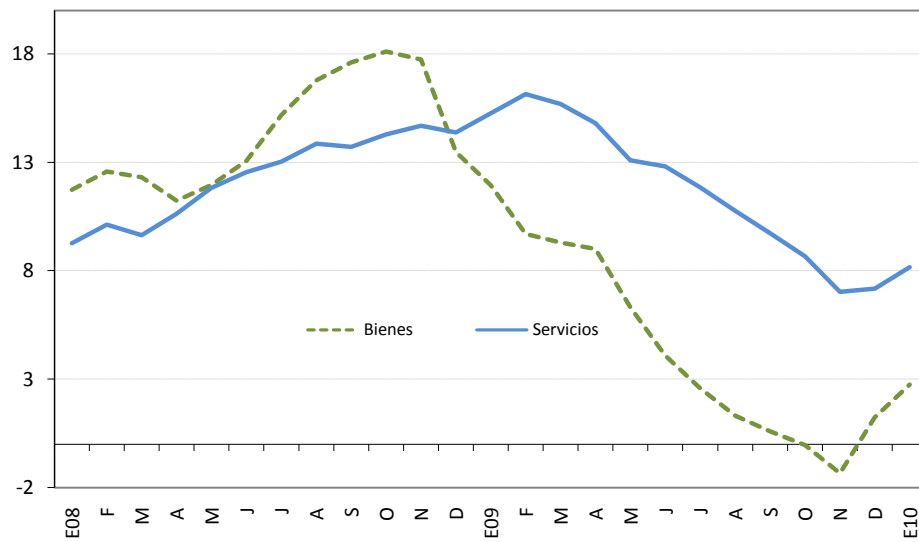

	Bienes			Servicios		
	2008	2009	2010	2008	2009	2010
Enero	11.7	11.9	2.7	9.3	15.2	8.2
Febrero	12.6	9.7		10.1	16.1	
Marzo	12.3	9.3		9.6	15.7	
Abril	11.2	9.0		10.6	14.8	
Mayo	12.0	6.3		11.8	13.1	
Junio	13.1	4.1		12.5	12.8	
Julio	15.2	2.6		13.0	11.8	
Agosto	16.8	1.3		13.9	10.8	
Setiembre	17.6	0.6		13.7	9.7	
Octubre	18.1	-0.05		14.3	8.7	
Noviembre	17.7	-1.3		14.7	7.0	
Diciembre	13.5	1.2		14.4	7.2	

Fuente: Departamento Gestión de Información Económica, con base en cifras del Instituto Nacional de Estadística y Censos.

ÍNDICE DE PRECIOS AL CONSUMIDOR: PRECIOS REGULADOS Y NO REGULADOS
Variación interanual en porcentajes

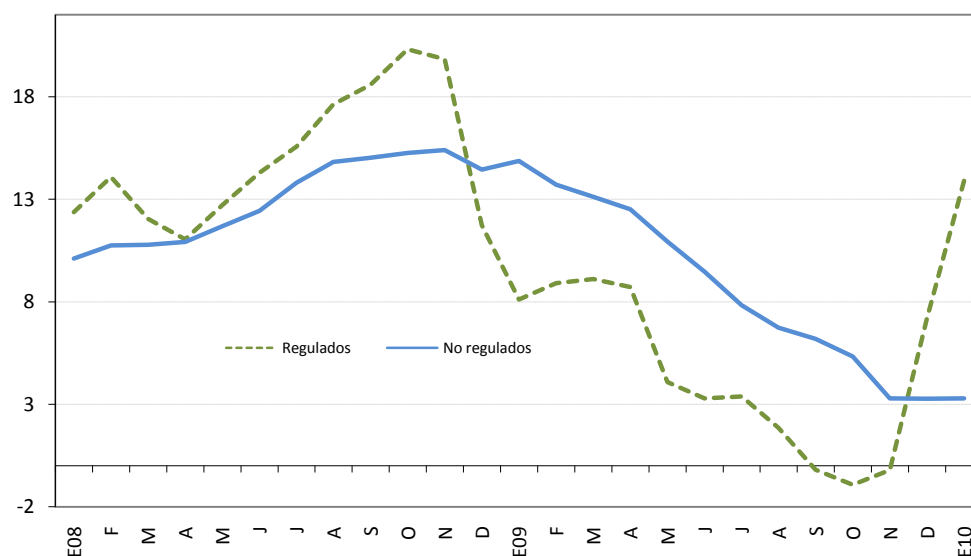

	Precios regulados			Precios no regulados		
	2008	2009	2010	2008	2009	2010
Enero	12.4	8.1	13.9	10.1	14.9	3.3
Febrero	14.1	8.9		10.7	13.7	
Marzo	12.0	9.1		10.8	13.1	
Abril	11.0	8.7		10.9	12.5	
Mayo	12.7	4.1		11.7	10.9	
Junio	14.3	3.3		12.4	9.5	
Julio	15.6	3.4		13.8	7.8	
Agosto	17.6	1.8		14.8	6.7	
Setiembre	18.6	-0.2		15.0	6.2	
Octubre	20.3	-0.9		15.3	5.3	
Noviembre	19.8	-0.2		15.4	3.3	
Diciembre	11.7	7.2		14.4	3.3	

Fuente: Departamento Gestión de Información Económica, con base en cifras del Instituto Nacional de Estadística y Censos.

ÍNDICE DE PRECIOS AL CONSUMIDOR: PRECIOS REGULADOS
SEGÚN REGULADOS EXCEPTO COMBUSTIBLES Y COMBUSTIBLES
 Variación interanual en porcentajes

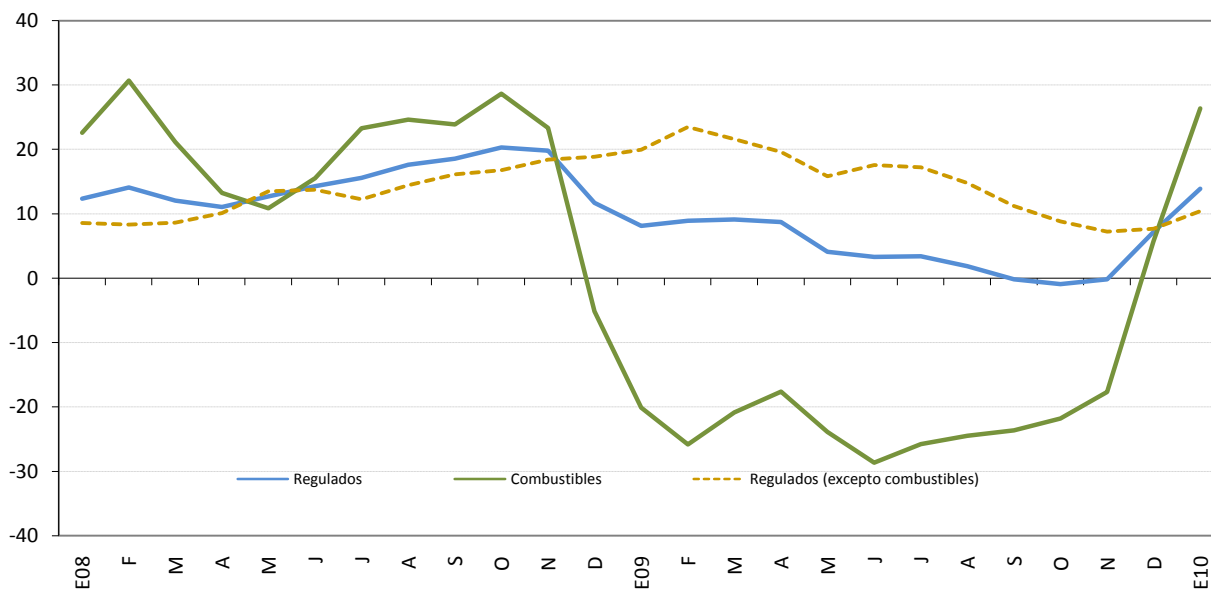

	Precios regulados			Precios de combustibles			Precios regulados (excepto combustibles)		
	2008	2009	2010	2008	2009	2010	2008	2009	2010
Enero	12.4	8.1	13.9	22.6	-20.1	26.4	8.6	19.9	10.4
Febrero	14.1	8.9		30.7	-25.8		8.3	23.5	
Marzo	12.0	9.1		21.2	-20.8		8.6	21.6	
Abril	11.0	8.7		13.3	-17.6		10.1	19.6	
Mayo	12.7	4.1		10.9	-23.9		13.5	15.9	
Junio	14.3	3.3		15.5	-28.6		13.7	17.5	
Julio	15.6	3.4		23.3	-25.8		12.2	17.2	
Agosto	17.6	1.8		24.6	-24.4		14.5	14.8	
Setiembre	18.6	-0.2		23.9	-23.6		16.2	11.2	
Octubre	20.3	-0.9		28.7	-21.8		16.8	8.8	
Noviembre	19.8	-0.2		23.4	-17.7		18.4	7.2	
Diciembre	11.7	7.2		-5.1	5.8		18.9	7.7	

Fuente: Departamento Gestión de Información Económica, con base en cifras del Instituto Nacional de Estadística y Censos.

ÍNDICE DE PRECIOS AL CONSUMIDOR: PRECIOS NO REGULADOS
SEGÚN PRODUCTOS AGROPECUARIOS Y NO AGROPECUARIOS
 Variación interanual en porcentajes

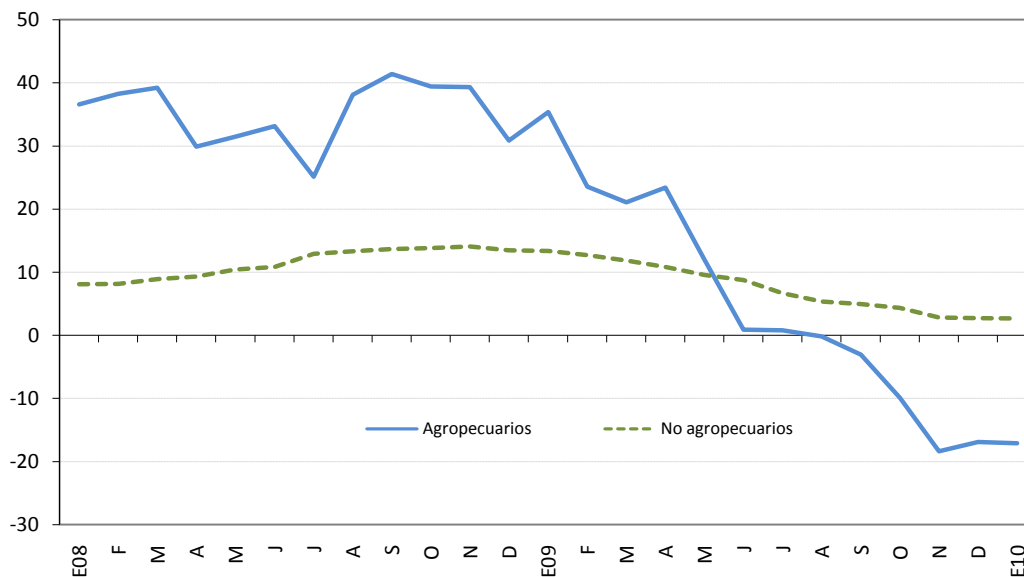

	Productos agropecuarios			Productos no agropecuarios		
	2008	2009	2010	2008	2009	2010
Enero	36.6	35.4	-17.1	8.1	13.4	2.7
Febrero	38.3	23.6		8.1	12.7	
Marzo	39.2	21.1		8.9	11.9	
Abril	29.9	23.4		9.3	10.8	
Mayo	31.4	12.0		10.5	9.6	
Junio	33.1	0.9		10.9	8.8	
Julio	25.1	0.8		12.9	6.7	
Agosto	38.1	-0.2		13.3	5.3	
Setiembre	41.4	-3.1		13.7	4.9	
Octubre	39.4	-9.9		13.8	4.3	
Noviembre	39.3	-18.4		14.1	2.8	
Diciembre	30.9	-16.9		13.5	2.7	

Fuente: Departamento Gestión de Información Económica, con base en cifras del Instituto Nacional de Estadística y Censos.

ÍNDICE DE PRECIOS AL CONSUMIDOR: SERVICIOS
SEGÚN PRECIOS REGULADOS Y NO REGULADOS
 Variación interanual en porcentajes

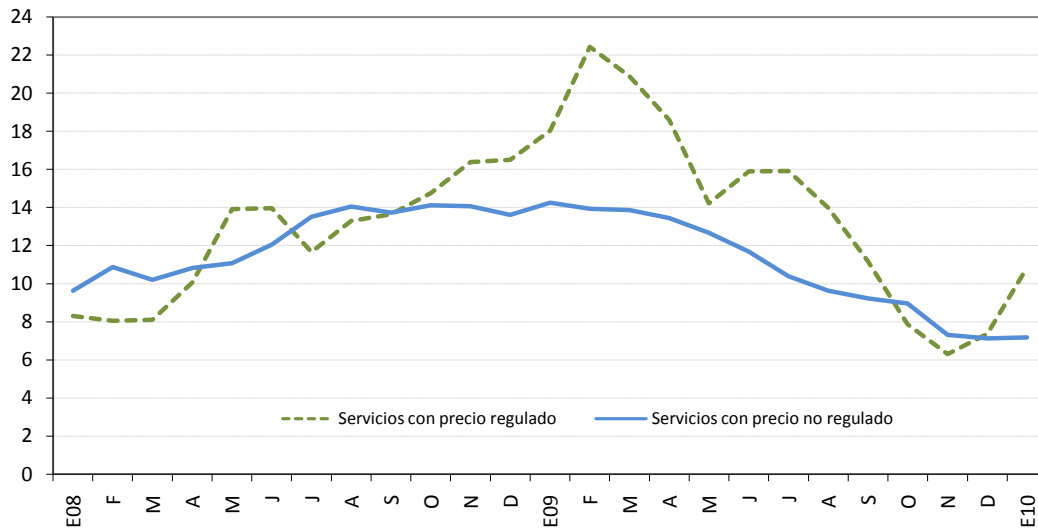

	Precios regulados			Precios no regulados		
	2008	2009	2010	2008	2009	2010
Enero	8.3	18.0	10.8	9.6	14.3	7.2
Febrero	8.0	22.4		10.9	13.9	
Marzo	8.1	20.9		10.2	13.9	
Abril	10.1	18.6		10.8	13.4	
Mayo	13.9	14.2		11.1	12.7	
Junio	14.0	15.9		12.0	11.7	
Julio	11.7	15.9		13.5	10.4	
Agosto	13.3	14.0		14.1	9.6	
Setiembre	13.6	11.2		13.7	9.2	
Octubre	14.8	7.9		14.1	9.0	
Noviembre	16.4	6.3		14.1	7.3	
Diciembre	16.5	7.3		13.6	7.1	

Fuente: Departamento Gestión de Información Económica, con base en cifras del Instituto Nacional de Estadística y Censos.

ÍNDICES DE PRECIOS: AL CONSUMIDOR (IPC), AL PRODUCTOR INDUSTRIAL (IPPI) Y DE SERVICIOS (IPS)
Variación interanual en porcentajes

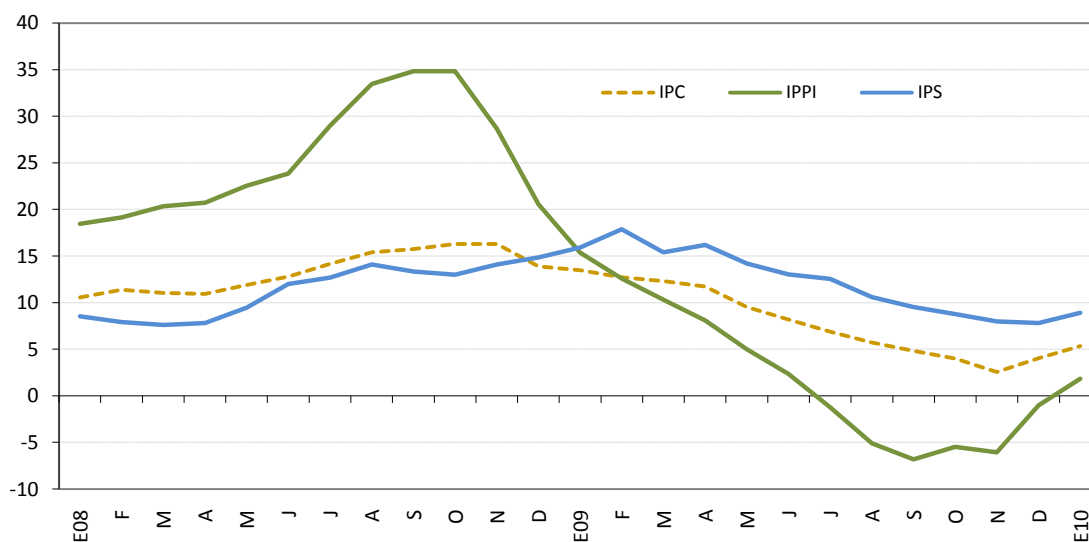

	IPC			IPPI			IPS		
	2008	2009	2010	2008	2009	2010	2008	2009	2010
Enero	10.6	13.5	5.3	18.5	15.4	1.8	8.6	15.9	8.9
Febrero	11.4	12.7		19.2	12.6		7.9	17.9	
Marzo	11.0	12.3		20.3	10.3		7.6	15.4	
Abril	10.9	11.8		20.7	8.1		7.8	16.2	
Mayo	11.9	9.5		22.6	5.0		9.2	14.2	
Junio	12.8	8.2		23.8	2.4		12.0	13.0	
Julio	14.2	6.9		29.0	-1.2		12.7	12.6	
Agosto	15.4	5.7		33.5	-5.1		14.1	10.6	
Setiembre	15.8	4.8		34.8	-6.8		13.4	9.5	
Octubre	16.3	4.0		32.1	-5.5		13.0	8.8	
Noviembre	16.3	2.6		28.7	-6.0		14.1	8.0	
Diciembre	13.9	4.0		20.6	-1.0		14.9	7.8	

Fuente: Instituto Nacional de Estadísticas y Censos y el Departamento Gestión de Información Económica del Banco Central de Costa Rica.

ÍNDICE DE PRECIOS AL CONSUMIDOR (IPC) E ÍNDICE SUBYACENTE DE INFLACIÓN (ISI)^{1/}
Variación interanual en porcentajes

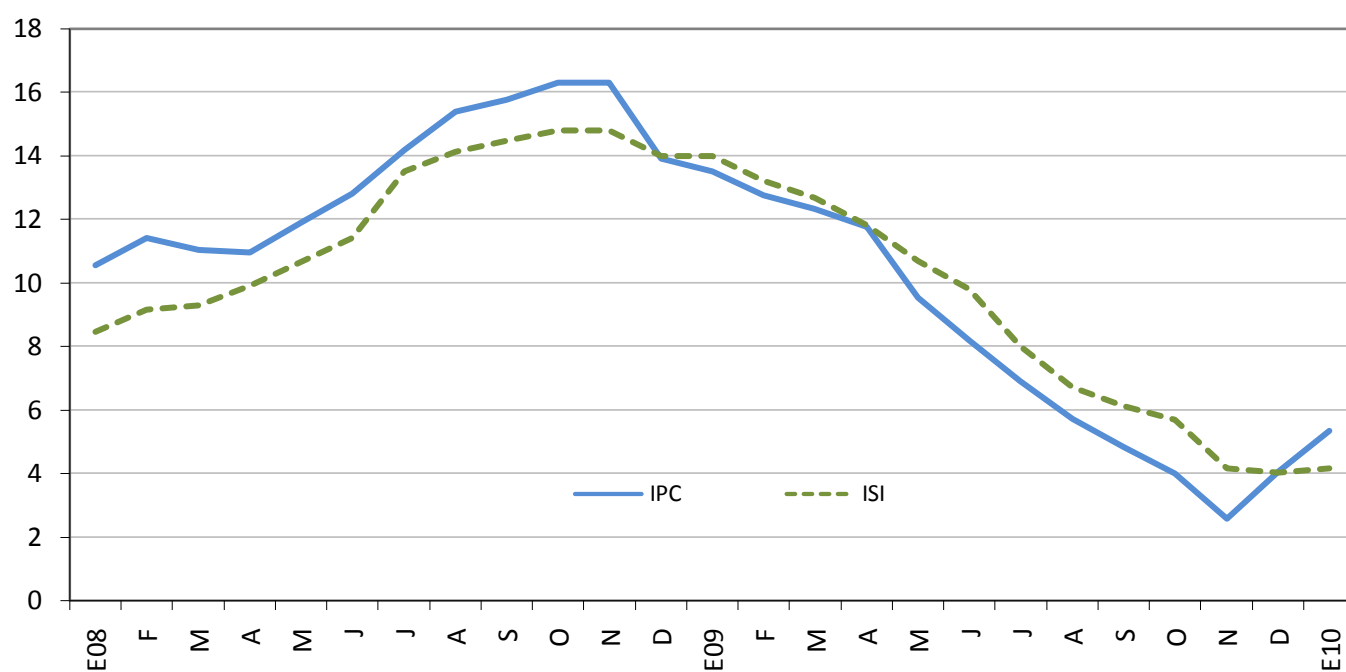

	IPC			ISI		
	2008	2009	2010	2008	2009	2010
Enero	10.6	13.5	5.3	8.5	14.0	4.1
Febrero	11.4	12.7		9.2	13.2	
Marzo	11.0	12.3		9.3	12.7	
Abril	10.9	11.8		9.9	11.8	
Mayo	11.9	9.5		10.6	10.7	
Junio	12.8	8.2		11.4	9.8	
Julio	14.2	6.9		13.5	8.0	
Agosto	15.4	5.7		14.1	6.7	
Setiembre	15.8	4.8		14.5	6.1	
Octubre	16.3	4.0		14.8	5.7	
Noviembre	16.3	2.6		14.8	4.1	
Diciembre	13.9	4.0		14.0	4.0	

^{1/} El índice subyacente de inflación resulta de excluir del IPC los siguientes componentes: algunos productos agrícolas, los productos energéticos y aquellos cuyo precio muestra una alta variabilidad estadística.

Fuente: Departamento Gestión de Información Económica con base en cifras del Instituto Nacional de Estadística y Censos.

7. Indicadores de la economía internacional

Las estimaciones del Fondo Monetario Internacional (FMI) publicadas en enero del 2010, indican que la actividad económica mundial evoluciona en un entorno de mayor certidumbre y se espera que el Producto Interno Bruto (PIB) crezca en el bienio 2010-2011 un 3,9% y 4,3%, respectivamente. En cuanto a la inflación, el escenario planteado por dicho organismo internacional señala variaciones interanuales del Índice de Precios al Consumidor (IPC) para las economías avanzadas en el mismo lapso (2010 – 2011), del 1,3% y 1,5%, en ese orden, en tanto que para las economías en vías de desarrollo, dicho indicador sería de 6,2% y 4,6%, respectivamente.

En el caso de Estados Unidos, el FMI pronostica un aumento en la actividad económica, por lo que la tasa de variación anual del PIB se ubicaría en 2,7%, y 2,4% en el 2010 y 2011, respectivamente¹.

Con respecto a la Zona Euro, las proyecciones del FMI indican también mayor crecimiento económico en los años en comentario, pues el PIB aumentaría en términos anuales 1% y 1,6%, en el mismo orden². Particularmente, el Banco Central Europeo ha decidido dejar inalterada su tasa de interés de referencia como una manera de apoyar el proceso de recuperación de la economía; de este modo, la tasa de interés de referencia para la región se mantiene en su mínimo histórico de 1%.

En Asia, ese mismo organismo internacional pronostica para el bienio indicado un crecimiento del PIB japonés de 1,7% en el 2010 y 2,2% en el 2011; mientras que para China señala que dicho crecimiento se ubicaría en torno al 10% y 9,7%, respectivamente. Cabe señalar que ante la incertidumbre sobre la evolución de la economía internacional, el gobierno chino ha decidido ofrecer incentivos fiscales que estimulen el crecimiento de la demanda interna de dicha nación.

Para América Latina, el FMI también pronostica que la actividad económica podría crecer y ubica sus proyecciones en 3,7% en el 2010 y 3,8% en el 2011.

Finalmente, la cotización promedio del barril de petróleo WTI en los mercados internacionales pasó de \$74,55 en diciembre del año pasado a \$78,05 en enero del 2010, en tanto a esta misma fecha las cotizaciones de precios a futuro del petróleo crudo con entrega a julio del 2010 se ubicaron en \$74,94.

¹ En este país la actividad económica decreció en el 2009 un 2,5%.

² En esta región la actividad económica disminuyó 3,9% en el 2009.

INDICADORES DE LA ECONOMÍA INTERNACIONAL
(porcentajes)

Producto Interno Bruto Real (Tasas de variación anuales)

	2009 ^{1/}	2010 ^{1/}	2011 ^{1/}
Mundial	-0.8	3.9	4.3
Estados Unidos	-2.5	2.7	2.4
Zona del Euro (15 países)	-3.9	1.0	1.6
Japón	-5.3	1.7	2.2
Asia -Países recién industrializados.	-1.2	4.8	4.7
Rusia	-9.0	3.6	3.4
Latinoamérica	-2.3	3.7	3.8

Indice de Precios al Consumidor (Tasas de variación interanual)

	Dic-08	Ene-09	Feb-09	Mar-09	Abr-09	May-09	Jun-09	Jul-09	Ago-09	Sep-09	Oct-09	Nov-09	Dic-09
Estados Unidos ^{2/}	0.1	0.0	0.2	-0.4	-0.7	-1.3	-1.4	-2.1	-1.5	-1.3	-0.2	1.8	2.7
Japón	0.4	0.0	-0.1	-0.3	-0.1	-1.1	-1.8	-2.2	-2.2	-2.2	-2.5	-1.9	-1.7
Alemania	1.1	0.9	1.0	0.5	0.7	0.0	0.1	-0.5	0.0	-0.3	0.0	0.4	0.9
Francia	1.0	0.7	0.9	0.3	0.1	-0.3	-0.6	-0.8	-0.3	-0.4	-0.3	0.2	0.8
Italia	2.1	0.7	0.6	0.0	1.2	0.8	0.5	0.3	0.5	-0.1	0.1	0.1	1.1
Reino Unido	3.1	3.0	3.2	2.9	2.3	2.2	1.8	1.8	1.6	1.1	1.5	1.9	2.9
Canadá ^{2/}	1.2	1.1	1.4	1.2	0.4	0.1	-0.3	-0.9	-0.8	-0.9	0.1	1.0	1.3

Tasas de Interés Internacionales ^{5/}

	Dic-08	Ene-09	Feb-09	Mar-09	Abr-09	May-09	Jun-09	Jul-09	Ago-09	Sep-09	Oct-09	Nov-09	Dic-09	Ene-10
Fondos Federales de Estados Unidos ^{3/}	0.25	0.25	0.25	0.25	0.25	0.25	0.25	0.25	0.25	0.25	0.25	0.25	0.25	0.25
Banco Central Europeo ^{3/}	2.50	2.00	2.00	1.50	1.25	1.00	1.00	1.00	1.00	1.00	1.00	1.00	1.00	1.00
Letras del Tesoro E.U.A (6 meses) ^{4/}	0.23	0.30	0.45	0.42	0.34	0.29	0.28	0.28	0.24	0.20	0.16	0.15	0.17	0.15
PRIME RATE ^{4/}	3.61	3.25	3.25	3.25	3.25	3.25	3.25	3.25	3.25	3.25	3.25	3.25	3.25	3.25
LIBOR (6 meses) ^{4/}	2.14	1.63	1.75	1.82	1.66	1.36	1.18	0.98	0.84	0.68	0.59	0.52	0.45	0.40

1/ Fondo Monetario Internacional (FMI), World Economic Outlook de enero

2/ Utiliza la serie del IPC sin desestacionalizar.

3/ Tasa de interés correspondiente al último día del mes.

4/ Corresponde al promedio registrado en el mes.

5/ Información al 31 de enero del 2010,

Fuente: Departamento de Estadística Macroeconómica, BCCR.

ÍNDICES BURSATILES INTERNACIONALES ^{1/}

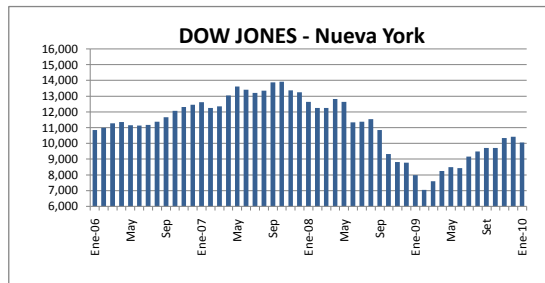

Nivel
10,067.33

Variación
-360.72 ↓

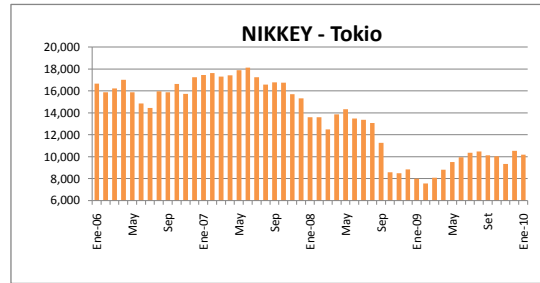

Nivel
10,198.04

Variación
-348.40 ↓

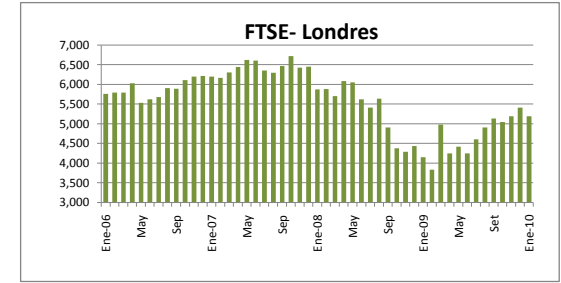

Nivel
5,188.52

Variación
-224.36 ↓

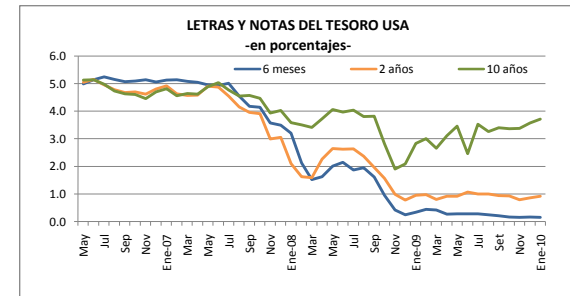
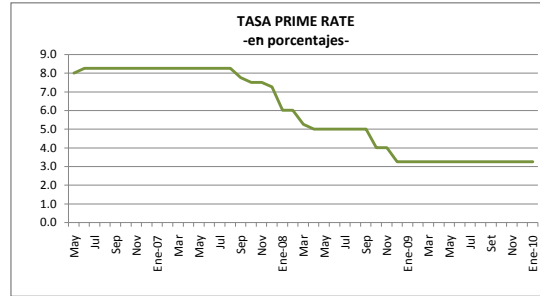
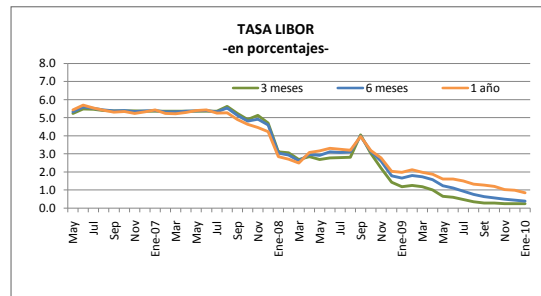

1/ Cifras al 31 de enero del 2010.

Fuente: Departamento de Estadística Macroeconómica con base en información de Bloomberg.

PRECIOS A FUTURO DEL PETRÓLEO CRUDO Y DEL CAFÉ
-dólares por quintal y por barril-

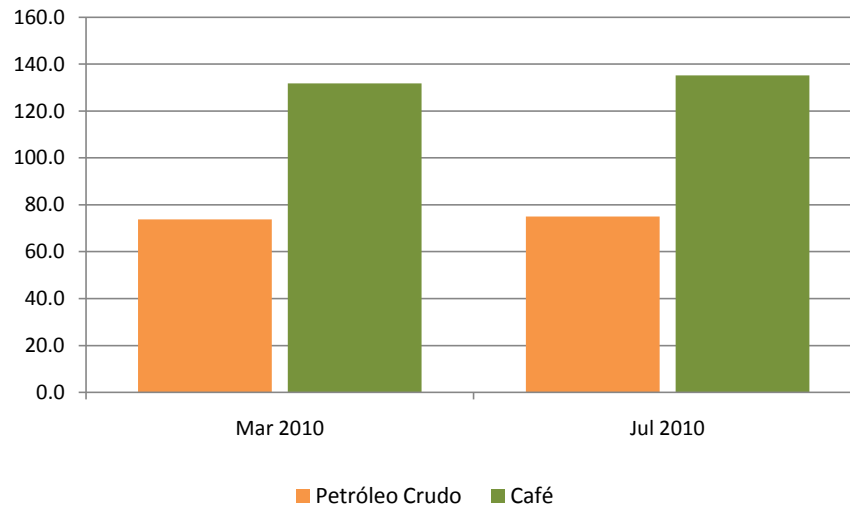

PRECIOS A FUTURO ^{1/}
(dólares por barril y por quintal)

Período	Petróleo Crudo	Café
Mar 2010	73.72	131.70
Jul 2010	74.94	135.15

1/ Cotizaciones en el Mercado de Nueva York al 31 de enero del 2010

Fuente: Departamento de Estadística Macroeconómica con base en información de: Nymex, Infoarseca y Bloomberg